京城日報
五月二十九日（火）
夕刊
寄贈 9.6 帝國圖書館

朝鮮總督府指定消毒藥
アイゼル
◎消毒◎殺蟲◎防臭◎

海軍豫備會商

帝國は欣然參加す

特に愼重なる態度を執つて 折衝は一切請訓さした上で

松平大使に回答方訓電

閣議で決定

【東京電話】さきにイギリス政府から海軍豫備會商開催方の提議があつたが、右に對する帝國政府の態度決定を見るに至つたので、廣田外相は廿九日の定例閣議に報告の上諒解を求め、午後直に在ロンドン松平大使に左の如き訓電を發し、イギリス政府に正式回答をなし、いよ／＼豫備會商に參加することゝなつた

訓令案

一、次期軍縮會議の議事を圓滑ならしめる目的をもつて、イギリス政府が豫備會商開催方を提議して來たことに對し帝國政府は愼重考慮の結果欣然參加することに決定

一、豫備會商は嚴格に豫備的折衝の形式たるべく、ロンドンにおいて外交機關を通じ二國間の自由會談とする方法に全然同感である

一、海軍問題以外の政治問題は會商本來の目的を逸脫するものなるをもつて、これを上程討議することは好しからず

一、帝國政府は來るべき豫備會商の開催に關する諸般の事項については參加國間に充分隔意なき意見を交換する用意を有す

一、我代表の折衝態度は常に本國政府より指示するをもつて、一々確たる回答は出先官憲の自由裁量によることなく、留保することゝなつてゐるから豫め諒承されたい

右外務省の訓令案內容は極めて抽象的で、豫備會商の日取り手續議題については何ら明確な要求を附せず、今後の關係國間の折衝に委ねた、この會商の總てを本國政府への請訓を要するやうになしたことは、帝國政府の愼重なる對會商態度を示すものと見られる

定例閣議 對英回訓決定

【東京電話】廿九日の定例閣議は午前十時より首相官邸に開會、齋藤首相以下各閣僚出席（南鐵相缺席）先づ大角海相より東郷元帥の病狀經過について詳細報告、次いで廣田外相より前項の如きイギリスの軍縮豫備會商參加提議に對する回答の件を報告、異議なく參加することに決し、引續き小山法相より宮城階下の土木疑獄事件豫審の終結した旨報告し、さらに高橋藏相より秩父宮殿下御渡滿に要する御經費その他經費約二十萬圓を第二豫備金支出の件を諮り、その通り決定正午散會した

御裁可を仰ぐ 外相委細奏上

【東京電話】海軍々縮豫備會商開催に關するイギリス政府の提議に對し帝國政府は廿九日閣議に廣田外相より外務省において作成せる回答案を說明承認を得、ここに帝國政府はイギリス政府の提議に應じ欣然參加することを閣議で決定したので、廣田外相は同日午後一時半宮中に參內 天皇陛下に拜謁仰付られ閣議で決定した回答案並に海軍々縮會議に對する各國の情勢を詳細奏上御裁可を仰ぎ種々御下問に奉答、同二時過ぎ退出、直ちにロンドンの松平大使宛回答に關する訓令を發した

軍縮會議成否の 鍵は佛國が握る

けふから一般委員會

【ジュネーヴ廿八日電通】廿九日から開かれる一般委員會は愈々會議を中止するか、或ひはドイツをぬきにして軍縮條約草案の再起草をなすべきかを決することとなつたが、問題の鍵はフランスに依つて握られてゐる、若しフランス代表バルツー氏が四月十七日イギリス政府に送つた回答覺書の內容を緩和するならば、或ひは軍縮會議の將來に一道の光明を發見して、フランス、ドイツ兩國代表に依つて署名し得らるゝ軍縮條約を起草し得らるゝ望みはないでもない、併しながらフランスがあくまでドイツの再軍備に反對し何等新提案をなさないならば、最早會議を解散する外はないだらうといふことに各國代表間の意見は大體一致してゐる、何れにしても會議の運命はこゝ一週間の形勢に依つて決せられるであらう

會議繼續を 佛外相强調

【ジュネーヴ廿八日電通】軍縮幹部會は廿八日午後四時より開催され約三十分の後散會したがバルツーフランス外相は

予は廿九日より一般委員會を開き討議を開始すべしとの案を支持するものである、軍縮會議は速かに議題せねばならぬ

と强調するところあつた

技術問題にも

討議範圍が及ぶか

【ロンドン廿九日聯合】近くロンドンにおいて開かるべき英米日各國豫備交涉は、まづ一九三五年の海軍會議開催の手續きにつき協議するものであることは明らかである、最近の形勢を綜合するに、海軍問題の內容にも及ぼすものと見られるに至つた、アメリカは廿五日手交した回答で通常の外交機關を通して來るべき海軍會議の議事手續きを討議せんとする豫備交涉に應ずる用意がある、さらに必要があれば討議を海軍の技術問題にも擴大する用意ありと述べてゐる日英、英米といふがごとき二國間だけであるから、何時から會議といふことなく、各國が便宜に伴ふて折衝せられるものと見られ、我が松平大使が廿六日ビンガムアメリカ大使と會見したのもアメリカの回答を聞くためであつたといはれてをり、何ら豫備交涉とは關係ない、なほ日本政府の回答は一兩日中に到着するものと見られてゐるが、サイモン外相がゼネヴアより歸來の前に、日本の態度が判明する時は回答は外相代理に手交されることとならうし、かして交涉はサイモン外相がゼネヴアより歸來後に行はれるものと見られてゐる

秩父宮殿下

二日東京を御出發 三日下關で御乘艦

【東京電話】秩父宮殿下には　天皇陛下御名代として愈よ六月二日午後六時四十分東京驛御發、御渡滿の途に就かせられ給ふが下關には翌三日午後三時御着、直ちに御召艦足柄に乘御あらせられ、午後五時御出帆、滿洲に向はせられることゝなつた

御渡滿御經費は 第二豫備金より支出

【東京電話】政府は天皇陛下の御名代として來月二日東京御出發あそばされる秩父宮殿下を始め奉り、隨員一行に要する御經費、宮內、外務、陸海軍三省部に涉る東京驛頭發車の御接伴および御宿舍その他約廿萬圓を第二豫備金より支出することとなり、高橋藏相は廿九日閣議に諮り異議なく決定した

李鍵公殿下 けふの御動靜

廿六日御降誕遊ばされた李鍵公殿下には、廿九日午前九時五十分軍司令部に向はせられ、殿下御登部にて部長以上各僚に拜謁を仰付られ、軍司令官より朝鮮軍の近狀を約十五分間に亘つて御說明申上げ、次いで高等官食堂で高等官以上の列謁を賜ひ、同十時十五分騎兵隊に向はせられ、騎兵操典の御訓練を御覽遊ばされ、騎兵隊にて行はれる劍道試合に御臨せられ、ついで將校集會所にて御晝食の上、午後一時御歸館遊ばされたが、午後六時から軍司令官部に於て軍幹部と御晩餐を共に遊ばされる由

御養蠶所拜觀

全國の蠶業篤志家

【東京電話】畏き邊りでは全國の蠶業篤志家に對し宮中紅葉山御養蠶所拜觀を差許される旨御沙汰があり、廿九日午前十時名古屋の名譽蠶業家栗本太郎氏以下六十一名は大日本蠶糸會長に引率され自動車を連ねて參內、直ちに紅葉山の御養蠶所に參入　皇后陛下御自ら御飼育あらせらるゝ蠶兒が四眠期の狀態を共に拜觀し、光榮に感激して午前十一時半退下した

本法は效力を發生した、從つて今後右に違反するものに對しては懲役二ケ年又は罰金一萬弗を科することゝなつた

英國財政に 赤字の危機

對米戰債交涉の結果一つで

【ロンドン廿八日聯合】六月十五日の對米戰債年賦金支拂期日の切迫と共に、今年度豫算の黑字を誇るイギリスに對しアメリカが如何なる態度に出づるか興味をもつて見られてゐるが、俄然アメリカ政府は廿八日イギリス政府に總額二億三千九百萬ドルに上る戰債年賦金の支拂ひ要求通知を提出した、これをもつて剩餘金八千萬磅を誇るイギリスの新財政豫算も一擧にして赤字に逆轉することゝなつた、今回のアメリカよりの戰債支拂要求はかゝる窮狀に鑑みもはやイギリスに對して戰債支拂猶豫の必要なしと、ワシントン財務當局が認めたによるものであると考へられる、もつともこの要求に對しイギリス財務當局が直ちに承諾の意を示し、支拂に應ずるや否や今日の所なほ明確でない、一方戰債不拂國に對する金融停止を決議したジョンソン法の適用に關し今日なほ實際的執行に關し諸問題が殘されてゐる實狀より見て、この戰債支拂問題を繞つて英米兩當局今後の折衝は各方面より頗る注目されてゐる

＝日歸りの清遊＝

仙境三防の藥水と わらび狩り會員募集

期日　六月三日（第一日曜日）
出發　京城驛午前六時廿分までに集合、午前六時四十分京城驛發車
歸り　三防峽午後五時卅一分發、京城驛九時四十五分着
會費　大人三圓、小人一圓五十錢
申込　ハガキにて本社內京日アルカウ會宛豫め御申込みのこと
會員券　出發前京城驛にて發賣

主催　京日アルカウ會

三防峽及び三防驛を豫防の方は一日午後十時四十分京城驛發、三防峽着午前四時卅五分の列車を御利用下さい

關屋局長を左遷

文部省內の暗鬪始末

【東京電話】文部省內關屋社會教育局長および武部普通學務局長間の暗鬪の結果、遂に武部氏は西崎晉吉氏を告訴するに至り、その暗鬪は表面化するに至つたので、齋藤首相兼文相は左の如く關屋氏を左遷し、問題の解決を圖ることとなり廿九日の閣議で決定發表された

任文部省社會教育局長（二等）　文部省書記官兼文部省督學官　河原春作
文部省社會教育局長　關屋龍吉

各道學務課長會議 六月十八日から本府で

[illegible]

人

◇宗田秘書官　總督に隨行すべく廿九日東上
◇中野國際通運社長　廿九日朝鮮ホテルへ
◇福見鐵道局工作課長　廿八日釜山へ、卅一日歸任の筈
◇月形七郎氏（京城府助役）蒸聚と國防訓練打合せに入城中廿九日夜歸滿へ
◇藤松保三郎氏（商工省產業獎勵館長）同上內地へ
◇河口滿氏（朝鮮銀行本店支配人）挨拶に廿八日來社
◇山上道氏（朝鮮銀行秘書課長）同上

心は半島の開發に

政局の險惡をよそにして 海雲臺で 宇垣總督朗かに語る

【釜山電話】東上の途にある宇垣總督は廿九日釜過き海雲臺の溫泉宿に和服姿にくつろいで朗かな雅談の景色を宿し乍ら、左の如く語つた

◇海雲臺も東海岸線の起工に依つて漸く汽車が動き出す事になつた、釜山でも釜山―元山を連絡する東海岸線の完成を重要な施設として、明年度には是非工事の促進を翔したいと考へてゐる

◇江原道は港灣に乏しいといはれてゐるが、竹邊、三陟、厲珍等は少し港灣施設に金をかければ立派なものである、昨今の調子でいけば朝鮮海運の歲入は各方面とも黑字を見せてゐるから大分仕事が出來るだらう

◇東京滯在は十日間の豫定で、勿論十年度の豫算關係にもふれるが、鮮米問題と滿洲移民問題の二つを解決させるが目的である

◇鮮米問題の著眼的に扱ふ事といふことは甚だ不合理であつて內鮮兩等の立場でなくてはならぬ此の點には朝鮮としての多少の負擔は辭せぬ覺悟であるが、これ程困難な問題はなからうと思つてゐる

◇半島の自力更生運動は最近すばらしいものがあるが農村經濟を一層合理化する必要があるので今後產業方針は內地資本の勝致も歡迎せねばならない

◇內地における相當の大會社が鮮內での事業計畫を立て調査に着手してゐるものもあらしい、移民は朝鮮統治に重大な關係があるので滿蒙的移民するか分散的移民するかこれは難い課題で考へたいと思つてゐる

交戰國に

武器禁輸 米國大統領 法案に署名

【ワシントン廿八日電通】ルーズヴェルト大統領は廿八日交戰國に對する武器及び彈藥輸出禁止法案に對する署名を了へ、次いで同法に基つきチャコ問題で交戰中のボリビヤ、パラグアイに對し武器禁

愉快だつたのは

『自力更生運動の徹底』

鮮米の生產費調査を終へて ▽太田政友會特派員の談△

政友會米穀調査特派員として來鮮した太田正孝、福井甚三、助川啓四郎、三淺信房の四代議士は南鮮より西鮮に亘り農家の實情を調査中であつたが、太田、助川兩氏は來月七日開會の政友會幹部會に調査事項報告のため、廿九日朝京城通過歸東した、なほ三淺、福井兩氏は安東より滿洲に向ひ、京圖線經由北鮮の實情を調査して三日京城通過、歸東の豫定である、太田正孝博士は

朝鮮農村の自力更生運動が實に**氣持よく**徹底してゐるのは愉快でならなかつた、なるほど指導者に當を得ることが緊要だと痛感した

と前提し調査の收穫を語つた

南鮮から西鮮へと調査してゆくと、非常に兩方面の事情が異つてゐるとに氣が附いた、直觀的に『今後の朝鮮は西方にある』と感じた程で、西鮮は有畜農業に或は農村の婦勞力たる婦人の屋外勞働が盛んなのは驚嘆に値する、しかも西鮮方面の二毛作は可能であるから早く着手する必要がある、但し一般に寄り方がよければ逐年これのみに力を傾注する傾向があるがこれは**考ふべき**ことで、苛むべきやり方ではない、今度は農民の所得を向上させる見地から、生產費調査も行ひ、大體見當もついたので、この點完分考慮して十日頃に見たまゝの調査結果を發表するつもりである、今後の朝鮮農村としては

一、生產者の爲の農業倉庫
二、多角形農作の獎勵
三、農民及金融機關の完實
四、農具の改善
五、農村の工業化
六、小作問題の解決

等農業助長機關の整備を十分に考究善處する必要がある、なほ滿洲米の移入問題は論議の的となつたが、これも米穀獎勵上考へねばならぬことである

參考資料として農具なども一式購入したが、何かにつけ非常に調査の結果は有意義にあつた、特に農村振興の點はお世話樣に害謝したいと思ふ

ゴシップ

貴族院の兒玉秀雄伯、過般歸鮮に遊んだが、至る所大もてで、友人ら"親の光りは七光り"といふが、先考は有名な光頭で、更に一光り加へてゐるからもてるわけだ"に伯、憮然たる頭をなで廻して"イヤやはり七光りさ、あとの一光りは僕のこれと帳消しぢやないか"

天地玄黄

◇地圖を見なくともわかるやうな國とは親善でなくなり、地圖をさがさねばわからぬやうな國とは無暗に親善さ、曰く日土親善、曰く日サ親善、わかるかサルバドルのことぢや

◇なんでもかんでも欣然參加ぢや、三度に一度は欣然參加してもらひたいものだな

◇軍縮絶對に望みなしとどつかの國でいつてゐる、さうだらうて、あれだけ軍艦をつくつてるものゝ自分の國のことをいつてるのだらう

◇お役人衆仕事が手につかぬさうな、まあさうあわてなさんな相手はスローモーションぢや

◇新內閣の誕生近しと子供がお三時を待つやうな恰好なり、是れ民の聲なり、穿いていへば司法部の總退陣に對する反感なり

丹下左膳 【119】

林不忘作　小田富彌畫

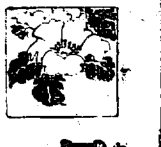

宇治は茶どころ（十）

それから一刻、二時間の後に、千代田城の一室で、膝を突き合はせんばかりに對座してゐるのは、愚樂老人と、柳生家の江戸家老田丸主水正の二人。

「はゝア、それはお目出度いことで――こけ猿の茶壺が、さうた易く見附かつて、大金の所在も判明致したとは、祝着至極。お喜び申上げる」

さう言ふ老人の顔を、主水正はぢつと凝視めてニヤ／＼笑ひながら、

「それが、その、不思議なことには、林念寺前の手まへども上屋敷の、庭隅に埋めてあるといふので――へゝへゝゝ」

けろりとした愚樂老人、

『それはまた、大層近いところで便利で御座るな。これが甲州の山奧とか、九州の外れとかいふのだと、旅費もかゝる。掘り出す人夫その他、第一、仙頭ならば渡りをつけねばならんしな。』

『ハイ、仰言る通りで。』

『そんなことをして困つては、ちつとやそつとの財產は、それで元も子もなくなつてしまふ。掘り出す費用と、掘り出す財產と、ちようどトン／＼などといふのでは、やり切れんからな。』

『ハイ、仰言る通りで。』

『さすが思慮深い御先祖だけあつて、埋める時までに、そこらの點も御考慮になつたものと見える。イヤ、恐れ入つた、持つべきはいゝ先祖だな。』

『恐れ入ります。ところで、不思議なことが御座いますので――』

餘計なことを言はせてはならないと、愚樂は大急ぎに、おつかぶせるやうに、

『それで、最早やその隅をお掘りになつたかな？』

『イエ、まだで御座います。取りあへずこちら樣へ、御禮言上に……』

「お禮？何の、わしに禮を言ふことがあるものか。――ウム、ナニ自分の屋敷の庭なら、掘らうと思へば何時でも掘れる。マア、さう狼狽てるにも及ぶまいからな。」

「ところで、不思議なことが御座いますので……」

主水正、まだやつてる。

チエッ！頭のまはりの惡い親爺を、家老だなんて飼つて置くもんだ。こつちの心づかひを察して、だまつて掘出しやアいゝのに――

と愚樂老人は、ヂリ／＼したが、

「不思議……とは、何が不思議で？」

「へゝゝゝゝ、實にどうも、何とも早や、申譯御座いません次第で」

と主水正、急に頭に謝り出したから、サア今度は愚樂老人のはうが解らない。眼をパチクリさせてゐると主水正は首筋を掻き／＼言ひ難さうに、

「實は、お屋敷替へになつて、只今の林念寺前に移りましたのは一昨年のことで御座います。」

アーさうか――！と、そこまでは氣が付かなかつた愚樂老人、大狼狽を隱して、

「ホ、ウ、さうで御座つたかな。」

「それまで彼處は、京極左京樣のお屋敷で、何うも手前どもの先祖は、人樣のお屋敷へ忍び込んで、財寶を埋めたものと見えまして、何ともハヤ、不調法を働きました次第、實に、どうも――」

そんなことを洗ひ立てずに、有耶無耶にしておけばいゝのに、馬鹿正直なる家柄の家老だけに、いやにカチカチの、融通の利かない親爺ぢやな――愚樂老人は可笑しいのを堪へて、

「イヤ、すると、當時あの邊は、野原か森でもあつたのでせう。」

兵は神速を貴ぶ
藥劑の生命は速効にあり
水虫たむし いんきん其他 皮膚病に

ＨコルベＨ氏が刻苦研鑽の結果發見創製せる、本劑の主薬は「生活せる細胞或は黴菌のリポイド被膜を透して其体內に浸入し、又絲狀菌の發育を抑制し且つ之を斃死せしめる後に病皮を剝脫せしむるは本劑の特長にして加ふるに數種の配劑の妙味は殺菌收斂消毒並に保護作用を一層適切ならしむ」

從つてカユミ、イタミを制し患部の脫落及局所の滲潤を消散し新しき健皮の再生を促し皮膚疾患を治癒するものである。

本劑は無色の液体でベタ／＼せず塗布して極て爽快である

株式會社　小林大藥房
本舖　大阪　京町堀二
名古屋　廣小路

定價　一圓　三十錢
五十錢
二十錢

藥店百貨店ニアリ

この光榮

御下賜品を拜し 元帥感激の涙

胸に手を合せて皇居を伏し拜む

【東京電話】廿八日午後四時畏き邊りより元帥に野菜一籠及びスープを御下賜遊ばされたので令息彪氏がこれを病室に持參し、元帥にこの有難き思召しを傳へると元帥の喜びは非常なものであつた病褥(?)して起き上ることが出來ない元帥は手を胸の上に合せ宮城に向ひ『有難う御座います』と感激の涙を流した、側にゐた主治醫や看護婦等も元帥の誠忠に思はず貰ひ泣きし感激なシーンを見せた

侯爵を賜る

【東京電話】東鄕元帥に對し畏き邊りでは勳功により侯爵を賜つたが、右詔勅を拜受し宮内省より歸つた令嗣彪氏は直ちに元帥の病室に入り、元帥の枕邊に端坐して小笠原長生子列座(?)の下に有難き思召しの程を傳達したところ、元帥ははつきりした言葉で『恐懼に堪へぬ』と云ひ病み疲れた眼に感激の涙を浮べてゐた

東鄕伯、侯爵に 陞爵の恩命

【東京電話】政府は病氣重態の元帥海軍大將東鄕平八郎伯が多年國家に貢獻せる顯著なる勳功に對し陞爵を奏請することに決し、齋藤首相は廿九日午前八時二十分湯淺宮相を宮邸に訪問、種々協議の結果兩者の意見一致したので首相より宮内省に通牒し、湯淺宮相より上奏御裁可を仰ぎ同日午後零時二十分左の如き恩命あり宮内省から同元帥に傳達した

正二位大勳位功一級 伯爵 東鄕平八郎
依勳功特に侯爵に陞授

絶え間なく 氣遣ふ人々の訪れ

宮家の御使、將星ら續々見舞ふ 憂色は深し元帥邸

【東京電話】憂色に包まれた東鄕元帥邸は廿九日午前六時半頃門が開かれた、それに先立ち前夜より元帥邸の門前を病める老提督を思ふ市民が絶え間なく往來し、午前四時半向島青年團第二分團長小池龍之介氏外六名は

靖國神社 に參拜し元帥の平癒を祈願の歸途、元帥邸の玄關先に額いた

午前七時前軍令部長谷口大將、加藤寛治大將、末次聯合艦隊司令長官、鈴木、吉田の各陸軍大將等が見舞に訪れ續いて秩父宮、李王兩家よりの御使が御見舞の果物籠を持つて來邸された

午前九時頃麹町高等女學校生徒代表二十名が教諭に引率されて見舞に來邸、鹿兒島縣三州會の代表二十名、上六小學校六年生代表、その他各團の聯合青年團など間斷なく同邸を見舞つた

貴族院議員に

【東京電話】東鄕元帥は廿九日勳功により侯爵に陞叙されるに至り貴族院令第一條第二項に依り當然貴族院議員となる譯である

令息質中佐 歸邸 直ちに病床へ

【東京電話】急電に接し吳軍港より急遽歸京した聯合艦隊旗艦『長鯨』副長で元帥の令息質中佐は廿九日朝八時三十分東京驛着、直に自動車を飛ばして上六番町の自邸に歸つた、折から見舞客のあわたゞしく邸内に出入りする唯ならぬ空氣に一段の不安に襲はれつゝ玄關に出迎へた令兄その他に丁寧に挨拶を述べ、恰も副官より元帥の容態說明中のことゝてそつと容態を立聞きしながら令兄に導かれ奧の病室に入り病床近く寄り添つて面やつれした父君を見舞つた

遺憾乍ら 絶望の狀態

この上は神明の加護 國府田軍醫中將語る

【東京電話】海軍省醫務局長國府田軍醫中將は廿九日朝東鄕元帥の容態を診察したのち、午前十時定例閣議に出席する大角海相に報告後次の如く語つた

今朝診察の結果は更に進んだ異狀なく今朝發表した通りである、癌(?)といふものは大變治し難く、お若ければ兎も角何分にも高齡のこと故一層 **治療が難しい** 咽喉の痛みも漸次大きくなりつゝある模樣で氣管支、食道を壓迫して居るから、食道も段々塞がり食事も攝れず、僅かにアイスクリームと皮下注射で水分と榮養を體内に送り込み心臟を助けて居るが、痛みは感じない模樣で、僥倖(?)が併發せぬ限り今明日中位は先づ大丈夫と思はれますが、高齡のこと故何ともいへない、國民的存在たる元帥の病氣治療に關し吾々は醫科々學の全力を舉げ及ぶ限り **最善の方法** を盡して居るが、不幸にして絶望の狀態であります、唯この上は神明の加護により治癒を御祈りする外ないと思ひます

メガネは中村 京城本町一丁目

容態

【東京電話】廿八日午後十一時元帥の容態に付き福井軍醫大佐は語る

午後十一時に至り十パーセントの葡萄糖五十グラムを靜脈内に注射しました、體溫三六度五、脈搏一二〇、呼吸二八、目下安眠されて居ります

◇

【東京電話】廿九日午前九時發表東鄕元帥の容態左の如し

體溫三十七度一、脈搏百二十六(稍々弱く時々結滯あり)呼吸三十二、食事アイスクリーム少量

◇

【東京電話】廿九日午前十一時小笠原長生子の非公式發表

葡萄糖液注射、體溫卅七度二、脈搏百二十、緊張弱、時に結滯、食事も朝來アイスクリームおよびくず湯少量

◇

【東京電話】廿九日午後一時三十分海軍省發表

體溫三十七度一、脈搏百三十微弱時々結滯、呼吸三十四、食事アイスクリーム、くず湯少量、午前十一時等張葡萄糖二百瓦注射、意識明瞭

家傳の秘藥携へ 朝鮮青年が見舞ふ

慶南晋州出身の白來新君

【東京電話】廿八日午後十時頃朝鮮青年が元帥邸を訪れた、この青年は白來新(三)君といつて本籍慶尚南道晋州郡晋州面、目下神田向上圖師(?)に通學中で、熊本市向陽町で漢法醫を開業してゐる父白正基(?)(?)氏から第一の煎合服用するやうにと渡された家傳の秘藥萬病丸十二日分を携へて參邸したのであつた同君は林副官に面會『僕が來たのは七十粒、硬い時は五十粒、朝晩二回お用ひ下さい』と細々用法を熱心に述べて去つた

道幅の取り擴げ

京師の塀はお引越し

黃金町五丁目から訓練院に至る道路擴張で京城師範學校前に寫眞で見るやうな珍奇な市街の塀が現れた、これは道路に面した京師の前庭が歩道に組入れられたので新しく塀が作られ、今まで道路と校庭を區切つてゐた二百米餘の赤煉瓦の塀は道路の眞中にとり取された、これは近く取除いて車道が新設されるのである(寫眞參照)

皇太后陛下 宮城へ行啓

【東京電話】皇太后陛下には廿九日午前十一時大宮御所御出門竹屋典侍御陪乘、自動車に召され入江大夫以下供奉宮城に行啓天皇、皇后兩陛下に御對面、初夏の御挨拶を遊ばされ、正午お揃ひにて午餐を召されたが午後は兩陛下と御一緒に皇太子殿下を初め奉り、照宮樣に御對面、種々御歡談、午後四時頃宮城御出門還御遊ばされた

雄圖空しく ルブリ機紐育着陸

併しコスト機以來の壯擧だ

【ニューヨーク二十八日發聯合】空の巨人コスト、ロッシ兩氏搭乘のジヨセフ・ルブリ機は無着陸長距離飛行新記錄樹立の雄圖空しく、廿七日午前五時十分パリ出發以來前後三十八時間をもつてパリ、ニユーヨーク間三千七百哩を

翔破 し、東部標準時廿八日午後二時三十八分(日本時間廿九日午前四時三十八分)ニユーヨークフロイド・ベネット飛行場に不時着した、無着陸飛行の新記錄を樹立することは出來なかつたが、ヨーロッパ大陸から大西洋を翔破しニユーヨークに達したのは一九三〇年コスト、ベロント兩氏の記錄以來、二度目の壯擧である、兩氏の搭乘機は直に格納庫に納められ故障の修理に取りかゝつたが、兩氏は雄圖の挫折につき大いに不滿の意を現し『我々は今回の無着陸飛行を完成し得なかつたのは誠に

殘念 で大いに失望してゐる更にカリフオルニヤに向け飛行を續行するや否や又決定してゐないが東行西行何れにせよもう一度飛行するは可能である』と語つた

ツ伯號を追ひ 佛から南米へ 郵便飛行成功

【リオ・デ・ジヤネーロ廿八日發聯合】飛行船ツエツペリン伯號は獨逸南米間第六回定期航空の途に就いたが、その後を追ふて二十七日午後三時(グリニツチ標準時、日本時間二十七日夜半)佛領セネガルのサンルイを出發したフランス飛行家メルモー氏操縱の郵便飛行機アルカンヘル『虹』號は、三名の搭乘者と共に廿八日午後四時(日本時間二十九日午前四時)無事目的地ナタールに着した

顏を貸して 淺岡信夫斬らる

ダンスホールに暴漢

【東京電話】元日活俳優淺岡信夫(?)氏は廿八日夜新宿新宿ダンスホールへ福田ユタカ、五月信子等と共に行き二階で踊り狂つて居る時背廣服の男二人から『顏を貸して吳れないか』と呼び出されたので階段を降りると、そこに待伏せて居た三人を加へ總勢五人に取圍まれ、矢庭に日本刀を以て淺岡は頭部、腹部、手足等を滅多斬りにされ、昏倒するや暴漢は逃走した、淺岡は直ちに早稻田林病院に收容手當中だが、淺岡は永らく滿洲に滯在し二、三日前歸京したもので、原因不明なるも同の關係(?)からともいはれて居るが、更に要で(?)は警察を總動員して犯人搜索中

鄕軍最高の光榮 有功章を親授さる

廿師團管下から四氏

永年献身的に在鄕軍人會のため功績あつた左記四氏は卅日閑院元帥宮邸に參向し帝國在鄕軍人會總裁閑院宮殿下より有功章の親授式が行はれることゝなつた、有功章は在鄕軍人に賜はる最高名譽の表彰で、今回第二十師團管内から光榮に浴するものは左の四氏である

大邱支部管内 咸昌(?)分會長 中島太一
京城支部管内 京城第一分會長 松永潤一
大邱支部管内 釜山聯合分會長 松尾巳之介
湖南支部管内 裡里分會長 吉田竹治

正義團訪日團 五日朝來る

内地訪問中の大滿洲國正義團訪日團一行小村德三氏ら五十名は歸國の途次五日午前八時四十五分着入城一泊、六日午後九時十分發北行の筈

ホームスパン 蒙古へ 指導者を派遣

宇垣總督の六大計畫のトップを切る緬羊增殖計畫に對してはるばる蒙古から家内工業に應用したいからとホームスパン製法の傳授を受けに來た——廿八日蒙古白音太來(パインタラ)に七十名の邦人移民を行つてゐる東京深川の小板凡歷天氏の主宰する天園墾村から總督府宛來城、朝鮮緬羊協會を訪れて中央試驗所内のホームスパン

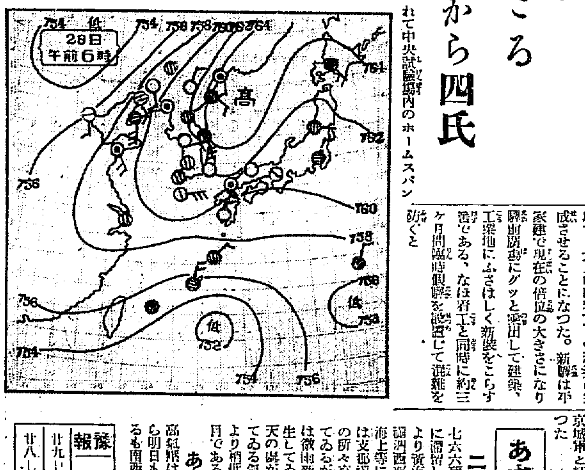

談合事件暴露か

有力な古物商ら六名 本町署から檢事局へ

京城本町署では數日前より京城永樂町古物商田(?)某氏他六名の有力なる商人を引致し嚴重取調べを進めてゐたが廿八日午後四時送局した、事件の內容は極秘にしてゐるが、或る種の談合事件が發覺したもので、事件は大きいので本町署では一切を檢事局に委したものである

時代の寵兒 軍用犬の展覽會

六月十日南大門校で開く

帝國軍用犬協會朝鮮支部主催、本府、軍司令部、二十師團、京畿道、京城府後援のもとに軍用犬展覽會を來る六月十日南大門小學校々庭で開催することゝなつたが、宇垣總督、川島軍司令官、松本京畿道知事、伊達府尹などの特別賞があり、全鮮各地から參加申込みがある模樣である、なほ當日は午前九時から市街行進をなし直ちに各種の訓練を行ふが夜は軍用犬に關する映畫會を催すことゝなつてゐる

無錢飲食

京城花園町五二魚類行商和瀨洙(?)(二五)は廿九日午前一時から同三時半分まで櫻井町二ノ一二五長崎食堂で二圓七十五錢の無錢飲食をし本町署につき出された

小兒の下痢腹痛に ベービー散

我選手一行 上海を出發

【上海二十九日發聯合】當地に寄港した我が極東大會代表選手一行は廿九日午前八時官民多數の見送りを受け平洋丸で歸國の途についた

永登浦驛 近く改築

鐵道局では永登浦驛改築の計畫中であつたが、愈よ豫算四萬餘圓を以て、六月中に着工、今秋迄に完成させることになつた、新驛は平家建で現在の倍位の大きさになり驛前廣場にグツと突出して建築、工業地にふさはしく新裝をこらす筈である、なほ着工と同時に約三ヶ月間臨時假驛を設置して混雑を防ぐと

モダン銀河 意匠新たに 近くデヴユ

專賣局ではかねて現在の兩切煙草『銀河』の小函意匠は趣味が多過ぎてあまり愛煙家に受けが良くないので先に新しい意匠を一般から募集したが、その中から二等上席に當選した斬新で明朗性を有してゐるものに變更し先づ最初はお中元贈答用として發賣すべく目下準備してゐる

『新く發賣の際には必らずや皆樣の好評を博し得るもの』と專賣局では大いに力んでゐる

御進物には 煉羊羹 本町 大和軒

薩摩守飛降り 重傷を負ふ

廿八日午前九時頃東海中部線大邱驛前を進行列行中の列車から突如飛降りた乘客あり、右大腿骨折、顔面に重傷を負つたのを收容手當を加へた右は慶北永川郡琴湖面白嶺洞某致五(?)(三)で同人はモヒ患者で無札で乘車したが發見を恐れて逃走を企てたもの

防空獻金 廿八萬圓を突破

滿洲事變以來空の國防を護れの聲は日本國民は寄附の間なく防空獻金をなしてゐるが、愛國部へ寄託された獻金は廿六日まで二十八萬三千五百二十六圓四十七錢に達しまだ續々と申込みがある

日本大學柔道部 今夕入城

日本大學柔道部鮮滿遠征團一行十餘名は廿九日午後八時五十五分京城驛着列車で入城、三十日午後四時から講道館京城支部道場で京城軍と紅白試合を行ふことゝなつた

あすの天氣 30

二十九日概況 七六〇粍の高氣壓はオホーツク海に滯留し其の尖端は伸びて半島より黃海に達してゐる低氣壓は滿洲西部小笠原附近琉球の南方海上等に微弱なものがある天氣は支那滿洲は曇り時々朝鮮も南鮮の所々京仁地方及中江鎭は晴れてゐるが東側は曇天で中津江陵は微雨新義州及雄基では霧が發生してゐる内地は中部以西は晴天の處が多いが以北は概ね曇つてゐる氣溫は半島の東側は平年より稍低いが西側は二、三度高目である

あすの豫想 高氣壓は滯留の傾向があるから明日も北東部は引續き陰鬱なるも南西部は好晴の見込である

豫報 晴一時曇
廿九日 正午 ([illegible])
廿八日 最高 ([illegible])

衣類虫よけの王
ホドヂン錠
專賣特許
匂ひが樟腦以上で
效力樟腦の十倍ナフタリンの四百倍
無害安全、絶對に樟腦傷の心配なく
ナフタリンのやうに臭氣に浸みません
信用隨一
陸軍省海軍省指定工場
保土谷曹達株式會社 製造
價格は樟腦の半値以下(各藥店及雜貨店にあり)
朝鮮代理店 京城 三中井 大矢和光堂

ラヂオの放送で
大好評を博した唄
水巴作詞 松平信博作曲
獨唱 德山璉
A面「さくら・さくら」
ビクターレコード
レコード番號五三一一三

キングレコード
城ヶ島夜曲
東海林太郎唄
─流行歌─
沖の潮風 便りをたのむ
三浦三崎の いとしい人へ
かぢめ燒く火の
ほのゆれたつ あの灘へ
高野耕一詩
竹岡信幸曲
爽やかな初夏の名曲です。斷然素晴しい流行歌です。浪漫的名コンビ、竹岡・東海林がものした神魂恍惚の島の悲曲
(B面) 波と共に 渡邊光子唄
レコード番號 K360
全國著名蓄音器店にあり

カルピスの コーヒーシロップ

桃屋の花らっきょう

保家氏所藏品賣立
日時 下見 六月三日 一般
入札賣立 六月四日
場所 釜山府辨天町 三中井吳服店別館
札元 吉田梅香堂 電話八〇一番
柿田九霞堂 電話三二六三番

京城 金銀地金分析賣買 合資會社 杉山商會
高價買入 京城明治町 合資會社 杉山商會

淋病 皮膚 專門
診察午前九時より午後八時まで(日曜祭日は午後三時まで)第三日曜休診
尿・血液檢査每日施行
京城郵便局北側
チヱ 京城醫院

書籍
古本高價買入御通知次第參上
金剛堂書店

年職御相談
恩給金融 誠實第一 親切第一
森田耕

野崎肛門科 入院隨意 京城岡崎町七 電竜九九三番

マッチ

花柳病專門
内外科 皮膚科 肛門病科
有恒社附屬醫院
診療時間 自午前十時 至午后七時

身體を作れ！

學術的體力養成運動に就て

（上）　印度體育家　エス・ボース

アジア各地にボデイビルデイング（體を作る）運動の宣傳旅行を續けてゐるインド體育家エス・ボース氏は、既報のやうに二十五日入城滯在中であるが、同氏は本紙に左のやうな學術的體力養成についての一文を寄せた

私は紙上をお借りしてこゝに簡單に『ボデイビルデング』體育を說明しようと思ふ、ボデイビルデングとは何か、即ち學術上より來れる體育であつて

一、アクテビテイ（活動性）
一、ステレング（力を得る）
一、マスキユラルビユテイ（筋肉美）
一、プロポシヨナルデブロメント（筋肉の部分々々の平均的發達）

等を完成せしめるべく學術に運動を練習する方法である。この練習方法は數多い。『メカニカル・エクササイズ』（機械による運動）及び『フリイハンド・エクササイズ』（手に何も用ひずに練習）する方法とがある。それよりも體を作り上げる上に缺くとの出來ぬのは道德人格と統合の完成である。即ち身體は肚からつくること、何事に於ても精神のない仕事はダメなのである

◇

目下私が帝國各地を廻り公開或はコーチを致し居るのは理想を宣傳せんがためである。不完全な體、內臟の患ほしく無い方は此の體操を練習することによつて完全なる體を得ることも出來る。多忙な人でも每朝十分程の練習をすれば何時でも根氣強く精力ある活動が出來壯健なる生活が出來得る。婦人も亦それに依つて完全なる四肢の均整と健康色の美とが與へられます

健康朝鮮の設計座談會（十五）

水も噛め！　山登りの爽快味よ！

危險を冐すことは禁物です

太田——山にのぼると水をのみたくなるが、だいたい運動をすると水を欲するのですが、これは當然なことで

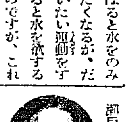

瀨戶——これは生理的に必要なのだ、しかし水もフリツチヤ主義的に噛んで飲むと非常によい

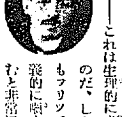

柳樂——山に登つた時の感じは何んとも言はれない、何んとなく神祕的な感に打たれ而してあの空氣のよいのを吸ふた時は……

時實——その上によい運動だからな

時實——山では水もうまいが心理的にも生理的にも、運動は登山だね

瀨戶——運動には勿論よいが用心しないと危險が伴ふものだから冐險的なところにまた妙味もあり面白味がありますから他の運動とは違つたところがある

時實——岩をよぢ登る時の苦しみの中にある痛快味！先づ無我の境をゆくといふことがありますが……ときです

瀨戶——朝鮮の空氣は澄んでゐますし、運動をすると內分泌の新陳代謝が旺んになるから自然爽快にもなるのです

時實——私は忙しい理由は知らないが、一日々々働いて一週間に一度の日曜を山にゆくといふことは、山に登山などといふ大袈裟なことでなくともよいので、山にゆくといふ氣分だけでもよいと思ふ

柳樂——詰り一日俗界から離れるといふのですね

弘中——子供なども適當に山へ登らせることは精神的にも生理的にもよいのです、皆消に、病氣でなかつたら外に出して遊ばせまた山といふよりも丘のやうなところに遊びにやることなどは最もよい運動になりますから……

矢野——さつきちよつと話が出たやうですが、生水を飲むことに就いてのお話を伺ひます

柳樂——水もやつぱり、ものを食ふやうに、カツ／＼いはせて噛んで食ふのです

瀨戶——さつきの話のやうにフレツチヤ主義でやるがよい

昇段大手合棋譜（三）

日本棋院

四段　村島利博
先相先番　三段　宮下秀洋

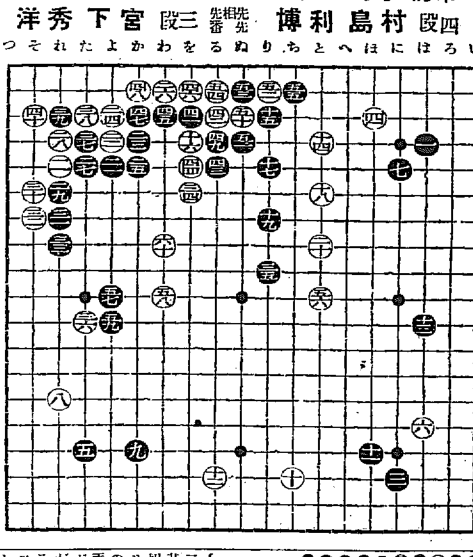

●四一	を三	6	○四二	る三	9
●四三	る五	3	○四四	を五	6
●四五	わ三		○四六	を二	
●四七	か三		○四八	か二	
●四九	る四		○五十	ぬ三	
●五一	ぬ四	5	○五二	り二	10
●五三	ぬ二	3	○五四	る二	
●五五	ち二		○五六	と十	5
●五七	よ十	3	○五八	わ十	7
●五九	よ十一	4	○六十	わ八	34

（分）

（一分以內は切捨）

消費時間累計〔白一〇・一六〕〔黑一〇・二七〕

（制限時間各八時間）

對局者の言葉

（白）四二で四五から迫るのは黑『わ四』と切られてまづい（黑）四三は手順です

（黑）四七の利かしを急いで、白から此處を當てられると、後に『れ二』のノビ出しの具合に影響して來ます

（白）黑五五までとなつては、四以下の白の消極が目立つて來ました——五六は省けません

（黑）五七で六十位に打つて白の三子を取つてゐても充分なのでせうか——規模を大きくやつて見ました

（白）五八、六十と打つのでは本當ではありませんが、五九から押すのは黑『か十』とノビられてそれこそ中の三子を大きく取り込まれますどうも四九と黑に切られたので、此の邊無理を打たねばならなくなつたのは、前途を梗くしました

戰の跡

○白二十では不本意ながら三七に押へ、黑『た七』白三六の棋移を辿らねばならなかつた、然し白三十とハネる時は黑三七、三九の出切りの味がかほど迄に惡い味とは思はなかつたらしい○白四十を『れ二』から押へるのは黑四十のノビの含みで、四五とコスミツケられて兩斷される惧れがある○白四二で四五は黑『わ四』とキラれ、其時白四三の掛へでは黑四四と突切られるし、白四九は黑四二とオサヘ『白五一』とノビても黑『れ二』のノビの味で黑四六のオサヘを先手で利かされてから『り四』にツガれてしまふ●黑四三で直に四五だと白四七を利かされる惧れがあると許りでなく、後では白が四四とツグかどうか疑問である●黑四九とキル事になつては、何れにしても面白い、白三四のトビの輕率が祟られる●黑五五と此處に白が來ては、四以下の白が手薄くなつて來た、まご／＼すると黑五六とポーシされて進退の自由を失ふので忍べない●黑五七で六十と手厚く取つてみない所に却て宮下君の將來の大を思はせるが、さう取つて充分の形勢である○白五八、六十と打つのは、手順が逆で好調とは言へない

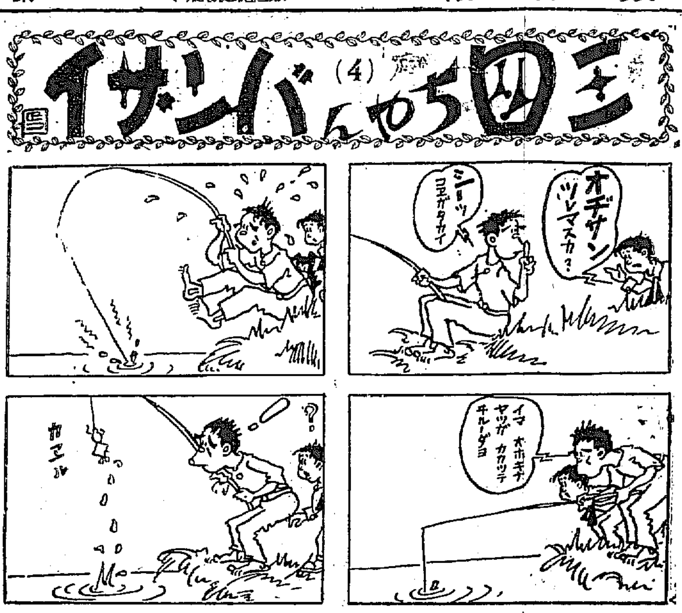

聖林記者與太話

活動俳優の痛い所をつく

【ハリウツド發聯合】活動俳優と新聞記者これは實に妙な對照で俳優といへば何でも大つぴらで宣傳好きなものだが一朝新聞記者の前に座ると少しばかり勝手が違ふらしい。取りわけ新聞記者はみて他人の痛い所を衝きたいものであるので……ところに出かけて「君の出し切り時代の思ひ出は？」てなことといふ

◇先づライオネル・バリモア君、此の人他人から弟姉のことをいはれるのが大嫌ひ、エセルのエの字やジヨンのジヨの字でも口に出さうものならプーンとしてしまふ。何故だかわからない

◇お次はモーリス・シユヴアリエ此の愛嬌者は稀應なのを入れ換へ迎へ廻つて隨分噂當の口先をにぎはしてゐるがサテ本當のローマンスは？と聞いて見給へ、大將ポンと帽子をはね上げてトツトと逃げてしまふぜ

◇ラモン・ナヴアロもやはり此の口で今迄一度も結婚したとはないのだから最も有望な候補者なのだが女の問題となると口を噤して語らない。彼が無能なのか新聞記者が無能なのか一向見當がつかない

◇グレタ・ガルボの相方として殆ど毎回といつていゝ位近附きのあるルウイス・ストーンはどう云ふものかガルボのことゝなるとピツタリ默り込んでしまふ『さうサ、いゝ女で偉い役者だネ』

黎明に躍る

アマチユア演劇【3】

要は情熱第一、經濟第二です。情熱はあらゆる仕事に最も必要なと……がこれを生かすか、殺すかの鍵だと書くものはありますが經濟的不振はその情熱により屈伏することが出來るものと信じたいのです

回……

ただ京城としてアマチユア演劇運動の發展上非常に困難だと思はれるのはこれを理解する人々がまづ少ないことです。アマチユア演劇が目指すものは、囮においては『新劇』に限られて居ます。新劇はその性質上所謂大衆をつかみ得ることはまづ絕望だとみて過言ではありません、だからこそ一部インテリ層をただ對象としなければならなくなるのです、東京でさへもアマチユア演劇團がのびて行くには種々なる試練があり餘程の確信がない限り、圍困に發展することは不可能です

回……

事實にいへば京城でのかうした運動は過去の實情にてらして失敗でありはないかと思はれます。今この運動に志す人々の努力が無駄ではないがと考へられるのです、だがさうした現實を征服して熱情ある人たちがその使命を自覺し、結成し永續された場合こそ半島アマチユア演劇史に重要的な一頁となることは勿論、心あるものから喜んで拍手で迎へられることを確く信じるものです（志村抄）——完

蝶五郞一座

賑ふ演藝館

廿八日を初日として京城演藝館に開演した喜劇團我國家蝶五郞細に千鳥一行は久方振りの京城の訪れとて好評を博し、殊に一座の熱演は完全に場內を笑ひの王國と化した、繼續は二日替りである（寫眞は蝶五郞一座）

ターキーの日記

◇五月二十二日　暫く振りで外出街は僅かの間にすつかり初夏の裝ひを凝らせてゐます。

◇二週間の會員祭で彼女氏と組んで映畫館行き

◇歸途は『語りませう』の直後會に出席、そこでは映畫ならぬピクニツクの御話

◇『初夏の一日を郊外に……』の手ほどき』を地で行くか、どうやら正體の知れた何やら誘惑グループ

サイレン

……屋に籠城してゐる間何んだか私一人時候においてけほりをされた樣です、矢たらに東京が戀しくてなりません、でも一週間たてば京都での新しい生活が少しは時のたつのを早めてくれるでせう、二つの替りは大盛況、『左樣なら大阪』はとてもうけてゐます

日本スポーツに革新の鐘！

極東大會解消とわれらの道（下）

竹內一

國際的にスポーツの行事を維持アマチユアリズム又はインターナシヨナリズムの上にのみ立つて行ふべきかまたナシヨナリズムの色彩を配合すべきかに就ては相當の議論の餘地のあるところである。然し筆者は其の當然及ぼされるべき國民的敎化の點に於て國家的若くは社會的體育の意味を持つべきものであり

國 家的又は社會的イデオロギーの許にその國家又は社會の總意を代表すべきものだるべきを主張する。然し、それは單なる支那當局の勒り來つたが如き外交政治の具に供するものではないことはいふまでもない

◇

現在我が日本に於ける一般スポーツ團體の統制狀態を觀るに其處には學校體育、社會體育及び一般アマチユアスポーツの各々の分野が無系統に交叉し、或は局部的の分野に於て世界に誇るべきものも國內的の統制に於ては見るべきものなき實狀にある

大日本體育協會の機構が全日分種目別代表團體を以て構成されるとしてもその一々の加盟分子は純然たる學校體育又は社會體育乃至アマチユアスポーツの限界を持たず而も加之斯る機構が從來スポーツの實驗時期にのみ育て上げられた體育やスポーツの精神的雰氣に深くタツチし得なかつた人々に依つてコントロールされ勝な

傾 向がある。現今或る人々に依つて現下日本スポーツ界の一大缺點が『イデオロギーの貧困』に悩みつゝあることにありと批判されるのも無理なきとは斷じ難く、徒らなるスポーツのインターナシヨナリズムに防惑されて國民的輿論無視の擧に出づるとまで論ぜられ來つたことも異なるナンセンスではあり得ないのではなからうか？

今や長途マニラ遠征に上つた我等代表は體協幹部を中心として一路故國凱旋の途中にある。傳へ聞く來年十月極東大會憲法修正案に新東洋選手權競技大會樹立の最後的レギユーラーコングレスを東京に於て開催すると。吾人はそのスケジユールに對しどうから批判するものではない斯に斯る機會まで我

日 本の代表體協保有者としての大日本體育協會が現在その儘の體形を以て宛も全日本國民の體育及び全國のスポーツ體育團體の總……に展く述べ來つた如く一國の正しき體育、スポーツの總意を代表するものでありその總意を代表すべきことは日本全國津々浦々の體育、スポーツ團體を以て成され、各地域的にも

構 精神的に密接なる關係を有し、加之、國家又は政府の行政的機能とも不可離の關係あるべき大系たるべきことである斯る點に於て政府は從來執り來つたが如き體育運動の統制に對する消極的態度を排除され一意以て積極的行動に依り完全なる體育運動統制の大系を確立し平常相當の國費を補助して中央、各地域を問はず全般に

亘 る國消正當の體育運動の進展に乘出すべきではなからうか只現在の如く全日本的種目別團體の經營を大學が貧弱なる各地方加盟團體よりの維持費又は會費を以て充當せされ而も眞要事業の決定に當つては地方加盟團體の意見も等閑に附せられ勝ちの現狀にあつては何ぞ、正常なる體育運動の普及發達が出來ようぞ！各地方加盟體育運動團體の中央本部に對する主なる不平もこの點に存ずる

◇

その期遲早尙早なりとは斷じ難い！鐘は鳴る！日本體育スポーツ意見を代表するかの如き從來の觀念は將に亂打されんとしつゝある！徒らに該代表權を行使することあれば敢然その冐瀆に對し反對せざるを得ないことなく凡ての人々が自覺反省すべき秋だ！

"てのひら療法"講習會

江口俊博氏は"てのひら療法"講習會を廿九日より卅一日まで三日間、午後二時からと午後七時から二回づゝ府內御成町々內集會所で行ふことになつた

學藝だより

◇歌と評論　京城支社例會は來る二日午後七時から府內初音町一三三錢田方で

◇詞士研社講演會　同社京城支社では卅日午後七時から南山町赤十字社樓上で開催、會費三十錢、講師は

▲牧水の追憶と白秋の生活　山本聡氏（故若山牧水氏の親友で北原白秋氏の義弟）

▲妻の作歌生活を觀て　白鶴兼之助氏（白鶴夫人は詞士研社同人として閨秀歌壇に重きをなしてゐる）

讀者欄

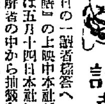

▲廿六日の一讀者病者へ　映畫『丹下左膳』の上映中本社が募集した投票は五月十四日本社に於て多數の正解者の中から抽籤を以て當選者を決定し其の氏名は十五日附朝刊紙上で發表しましたし又當選者の方には別に當選通知ハガキを差上げました（係り）▲十日程前御來店になりました方で黑の日傘が御遺りになつた方は御座いませんかこちらで御あづかりいたして居りますから御心當りの方は御電話下さいませ（三越美容部）▲可愛子ネコ差上げます（電話本局四八六七番）▲醫生ですが東大門永樂町附近で家庭的に御世話下さる方は御座いませんか醫學校の生徒です▲早稻田中學校外生同攻會京城支部組織を希望する同志の方は御電話下さい（本町三三四番）▲當方官吏ですが同宿者なき家庭にて家庭的に止宿させて下さい（紀の國生）

雞冠蚊香の棒形も渦卷も

專賣特許　火持が長く一番德用です！

一番ヨクキク

元祖　老牌

雞冠かとりせん香（キンチョー）

雞冠蚊香の絕大なる信用は實にその効力にあり！

猪印　のみとり粉

日本產業最高章　綠綬褒章　御下賜

蝿、蚤、南京虫はコロリ斃る！

誰方にも捕るのが何より面白い夏の家庭遊戲です

お買求めの節は必ず猪印と御指定下さい

安住かとり線香本舖　麒　安住大藥房　大阪西淀川區大仁

年寄りの暮口に　大セロ　あり

優良住宅地のお奬め

東昭和園分讓

設備完整　水道　瓦斯　下水　石垣　設備付

交通至便　東四軒町電車停留所ヨリ東二丁　歩行約三分　自動車出入自由

申込所　京城蓬萊町六丁目　西尾土地經營部　電話本局三四四四番

坪當貳拾圓ヨリ貳拾五圓

京城府水標町二丁目　入院隨意　酒井婦人病院　院長　酒井一郎　副院長　七島赤道　電話本局一八番　三三〇三番

てんかん　ヒキツケ

無代進呈　富吉榮作

內科一般　特ニ呼吸器、心臟、胃腸、血壓、諸病

佐藤內科

院長　醫學博士　佐藤小五郎

清酒の精華　最高品　鮮產第一

釜山・馬山　原田吟釀

トップコースター　商工省推定　優良國產品　福岡精工所

花柳病科　皮膚科　泌尿器科　婦人科　性的障碍・肛門病・血液・尿檢査

宇野医院　黃金町三丁目（若草町交番左入）　電本1890

魚油共販協定纏る
内容は大體本府案に準據
廿九日正式調印を完了

去る十五日から本府會議室に於て連日續行された九年度鮮産魚油共販協定は前後二週間に亘り迂餘曲折を經たる結果、漸く協議纏まり、けふ廿九日正午後に正式調印を了するに至つた。而してその大綱は大體既報の如く

一、全生産額のうち四割を保留額とし、殘り六割を販賣とする

一、右保留額四割は一應合同油脂が其全部を引取ることゝし、その上で合同油脂六、朝鮮窒素三、朝鮮油肥一の割合を以て夫々分讓する

一、競爭入札は來る六月十一日を第一回として、毎月その月別生産額についてこれを行ふ

一、競爭入札者は合油、朝窒及び朝油の三社であるが、右保留額の買取値は當該月の競落値による

一、本契約は六月十一日より効力を發生し、十年度魚油については明年三月改めて協議を行ひ、明年四月以降のものにつき契約を更改する

一、而して本年四月及び五月分については從前契約の延長を認めて、その契約內容に從ふ

なほこの協定成立については明卅日に本府當局から正式發表をなす筈

意外の豐漁で 魚油資金增額
江原道から殖銀へ要求

本年度魚油資金は江原道を中心に最近漁撈盛期に入つたので前渡金の需要を喚起し江原道では最初の割當額七十萬圓(前年は三十五萬圓)を後に三十萬圓增額)に不足を感じ更に三十萬圓の增額方を本日殖銀に申込んで來た。既に四十二萬圓の貸出があり本年は意外の豐漁で前渡金に不足を感じて來たためであるが仕込資金は江原道二十萬圓咸北廿九萬圓咸南十六萬圓の貸出額みで咸南北はまだ前渡金の貸出を見るに至つてゐない

日本の景氣は 底力が強い
中野通運社長談

朝運總會出席のため廿九日午前入城した通運社長中野金次郎氏は財界當面の諸問題に付左の如く語る

政局の動きは混とんとして豫斷がつかない、財界の前途は樂觀過ぎてはならぬが輸出貿易、軍部工業を中心にして日本の景氣は底力があると思ふ、英國や蘭印の輸入制限で邦品擯斥に努めてゐるが恐るゝことはない、却つて相手國が苦境に立ちはしないか、支那問題も好轉する模樣であり、日本の景氣も急速な反動に見舞はれることはあるまい、何と云つても支那は大きな市場だ

◇例の番町會も河合、長野兩君が引張られたので遂に解散したが自分は會員に入つただけで何も知らなかつた、大藏省の小肚役人は問題つたことは斷じてないと云つてゐた

◇運送界は財界の大勢が良いから景氣が良く通運も一分の增配を行つた、丸運も同樣に好況であるが增配は今の處期待出來ぬ、軍扱運送は鐵道局で研究中であるから具體化するのも時日の問題だらう、丸甚の直營代行に對する非合同業者の反對は自衞の立場上致し方あるまいが丸甚が代行しても決して荷主に迷惑はかけらぬと信じてゐる

資本系統的にみた… 鮮內の電氣事業
開業四七社、資本一三千萬圓
五月末現在の調べ

本年五月末現在の鮮內電氣會社(發電用)の數は既開業四十七社で其の資金一億二千四百十七萬九千圓拂込一億四十萬六千八百圓である しかしてこの外既に會社が設立され未開業のものに長津江水力、朝鮮送電、新興線の三社であるが之等四十七社を資本系統的に見ると左のごとくである

▲大興電氣(本社大邱)支店所在地咸興、統營、光州、麗州、桑山浦、金泉、尙州 次に姉妹會社として過半數の株を有するものに資源電氣順天電氣麗水電氣麗州電氣濟州電氣南山電氣

▲京城電氣(本社京城)支店所在地仁川、水原、馬山、鎭海

▲瓦電(本社釜山)統營を除く慶南道一圓の供給南鮮電氣

▲日本窒素系(野口系)朝鮮窒素電氣

▲開城電氣(開城以一圓)▲西鮮合同電氣(平壤、鎭南浦、兼二浦)▲新義州電氣(新義州電氣)▲朝鮮電氣(興南、城津)姉妹會社として茂山電氣▲南朝鮮電氣(本店群山)投資會社南朝鮮水力電氣、天安電氣、忠南電氣、平澤電氣▲大田電氣(本社大田)支店所在地忠州、原州 姉妹會社公州電氣

日銀券發行高

【東京電話】二十九日に發表された日本銀行統計によれば貸出高は月末決算と共に正金銀行のコールの償替貸業替に對するオペレーションが激しくなつたので四千二十九萬圓增の七億九十七萬七千圓となり預金は市中銀行がコールを回收し月末準備のため預金したので二千二十二萬圓增の二億九十七百十五萬四千圓となり右の結果發行高は一千六百二十一萬三千圓膨脹の十一億五千百十二萬三千圓となつた

創立初年度の 金聯事業概況【下】
五月廿五日定時總會に於る 矢鍋會長の講演

三、業務の指導(承前)

(ロ)産業法人 所屬會員中には從來其の業績振はざるもの多く之が指導に付ては特に愼重の態度を以て臨むの要あるに鑑み、本會の創立を機として會員毎に一齊に其の業務內容を、書面又は實地に就て調査し、其の業態を瞭かならしむることゝした。而して業務上注意改善を要すると認むる事項に付ては、極力指導に盡した

(ハ)實地調査 期末現在に於ける會員數は金融組合六百八十五及産業組合五十六であるが、右の內實地調査を施行したるものは、前者四百八十二、後者四十四である、之等實施調査の結果改善を要すと認むる事項に付ては孰れも充分なる指示を加ふる處があつた

四、會員職員の教養並其の施設

會員の職員の教養には常に力を注いでゐる、既ち曾則立後本部に於て開設いた理事見習の講習(八年七月十一日始、同年十月二十六日終、取講者は專門校、大學出身者五十二名)及書成事務員講習(九年三月十五日始、受講者は中等學校出身者百二十名)を開催し、職員の智識向上と執務精神の操作を計り、何京畿道外四支部に於ては事務知識の涵養を目的として講習會を開催した

五、共同購買事業

本期七ヶ月間に於ける共同購入取扱高は肥料四十九萬四千三百四十二圓、諸帳簿用紙二萬五百圓、其の他八萬八千六百圓、總計六十萬三千五百四十二圓に達した

六、共濟事業

(イ)特別給與金 本期末基金現在高百六十九萬八千餘圓、會員數六百八十四組合、給與金支給額は本期中二百四十一件八萬八百餘圓なり

(ロ)火災共濟金 本期末契約高四百六十三萬圓契約會員數六百五十四組合、契約件數千五百七十八件現金現在額十三萬七千四百餘圓、之を本會引繼高に比すると契約高に於て四萬二千圓減、會員數に於て一組合を減少した、倘本期中罹災による損害補塡を行ひたるものなし

七、會報發刊其の他の事業

會誌『金融組合』の本期末發刊部數は五千二百七十部にして、讀者の中會員職員三千八百人を占めてゐる『和文紙』は內地人組合員の全部及朝鮮人青年層に向つて普及し其の數二萬六千部に達した『鮮文紙』は將來朝鮮人組合員の二割を普及せしむる方針であるが、本期末に於ては十一萬五千部迄普及するに至つた 其の他本會の著作編輯により發行した圖書は『昭和七年度金融組合要覽』外八種四萬五千部、ポスタービラ類六十二萬四千七百枚『組合ニユース』一千百部に達し孰れも前年度に比し增加を見た

以上が昭和八年度に於ける本會事業の概況である(終)

本年春蠶掃立 第一回豫想
前年に比し三分二厘の增加
本府農林局調査

本年春蠶掃立期は南鮮地方は五月上旬乃至中旬中部地方は五月上旬乃至五月下旬、北鮮地方は五月中旬乃至六月下旬の見込である。各道掃立見込數は六十八萬五千四百三十七枚にして前年度掃立六十六萬四千二百八十七枚に比すれば二萬一千百五十枚(三分二厘)の增加である。之を地方別にみるに忠南慶北、平南の三道は前年に比し二厘乃至八分六厘の減を示し他の十道は何れも增加を示し咸鏡北道の三分四厘が最高で、江原道の三分四厘が最低である。桑樹發育の狀況並に蠶兒の飼育は各道概して良好であるが各道別に詳記すれば次表の如し

道名	掃立枚數	增(△)減步合
京畿	[illegible]	[illegible]
忠北	[illegible]	[illegible]
忠南	[illegible]	△[illegible]
全北	[illegible]	[illegible]
全南	五〇、〇〇〇	[illegible]
慶北	[illegible]	△[illegible]
慶南	[illegible]	[illegible]
黄海	[illegible]	[illegible]
平南	[illegible]	△[illegible]
平北	[illegible]	[illegible]
江原	[illegible]	[illegible]
咸南	[illegible]	[illegible]
咸北	[illegible]	[illegible]
計	[illegible]	[illegible]

短期 現株 京城證券會社 貸金町二ノ一 電話本局[illegible] 南 源兵衛

沼津繭市初相場
黄繭は廿二掛、白繭は廿四掛
前年の半値に慘落

【沼津電話】二十八日の沼津繭初取引は出廻り九百三十五貫七百匁(內黄繭八百七十四貫五百四十匁白繭六十一貫百六十匁)で

黄繭 高値三圓廿六錢、安値二圓、買聯二圓六十六錢一厘、掛目二十二掛

白繭 高値三圓九錢、安値二圓五十九錢、買聯二圓九十二錢五厘、掛目二十四掛

これを昨年の黄繭四十二掛白繭四十二掛に比すれば約半分で意外の不振に賣渡價は僅かに六口に過ぎず大半は交渉中である、

鮮銀券週報
(自五月二十日至五月二十六日)

一、銀行券總發行平均高 一二八、八二七、八九二

內 正貨準備發行平均高 七九、二二〇、〇三六

保證準備發行平均高 四九、六〇七、八五六

二、週末銀行券發行高 一二八、七七七、七〇五、八〇

米倉が釜山鎭に 燻蒸倉庫建設

米倉會社では從來釜山の虫害米に痛い目を見てゐるので本年より倉庫の改善を策し害虫の驅除に努め本春釜山鎭に八百坪一棟の燻蒸倉庫を建設したが尚目下取急いで同所に二棟で千三百坪の燻蒸倉庫の建設に取り懸り徹底的に害虫發生の防止に努力する筈であるが同倉庫は七月頃迄に竣成の豫定である

硫安輸入 諒解成る
支那から二萬噸

【東京電話】硫安需給調節の爲め硫安組合からアーレンス商社に交渉中であつた二萬トンの追加輸入受けの諒解成立したが多分支那から輸入し來るものと觀測されてゐる

貯蓄銀行が 大邱支店設置
設立內認可申請

貯蓄銀行では大邱支店設置に方針を決定本府當局に內認可申請中であるが大邱金融界は中小銀行分立し最近第一期合同の一段落を見たばかりであり地元の反對氣勢を考慮して未だ認可に至らぬが結局は認可は時期の問題と見られる

土地信託の 預金利率
重役會議で 据置き內定

朝鮮信託では既報の如く六月一日の來期初めからその新規受入れ金錢信託受益者配當率を現行より六厘引下げ年五分二厘の豫定で進むことに決定したので、朝鮮土地信託でも廿八日午後の重役會に於て決算問題の協議をかね來期からの金錢信託受益者配當率引下げ如何の件につき熟議を遂げるところあつたが、[illegible]そのまゝ据置くことに內定した、なほ一方本期決算關係では本期中は有價證券賣買差益等で相當收めるに至つたが、これは主として手持有價證券の償却等に充當し、以て經營內容の堅實化を計ることゝし、この際社外放出等はこれを極力避けて、株主配當は前期通りの年六分に据置くことゝなつた

朝信が預金利下に伴ひ 貸出金利も引下
但し新規受託見返擔保貸だけ 他は現狀維持の模樣

朝鮮信託では愈よ六月一日の來期から金錢信託受益者配當率を六厘引下げて年五分二厘據定とすることに方針を內定したことは既報の通りだがこれと同時にその金錢信託見返り貸出についても右新利率の適用を見る新規受託分を見返りとするものに限りその貸付金利を同じく年六厘方引下げ、▲短期信託分年五分三厘▲長期信託分年五分五厘とすることゝなつた。なほその他の貸出金利については長期も短期も既に過般の東拓殖銀利下げの際に於て引下げすみであるから今回の預金利下げに因んで特に引下げる如きことはない模樣である

濫賣中の 氷市價
前年比貫當り 一、二錢安い

氷季節を控へて天然人造兩社の製氷は最近一日平均天然六十噸、人造七十噸內外の實行で本月初めに比し約二十噸の增加である、本年は天然氷の增産による供給過剩傾向に拘らず兩者の協定成立せず前年より一貫一、二錢見當の安値である、目下兩社の販賣値は左のごとし

▲天然氷賣渡三圓五十錢、配達付五圓十錢市內販賣所(五貫以上)二錢八厘(五貫以內)三錢五厘乃至四錢

▲人造氷賣渡五圓六十錢配達付六圓七、八十錢 小口一貫六錢見當

呆建

刻下の飯米カスレは內鮮共通の現象だが▲農村におけるる飯米飢餓の現象まで內鮮共通とみるに對しては異論あり▲その理由は、朝鮮の農民は元來米食に執着なく從つて不利を忍んでまで高い米を買喰ひするものなく▲この邊が內地の農民と大いに異ふ許りでなく▲丁度今時分における半島細農の飢餓現象は毎度の事で敢て本年だけを異にするに足らず▲或は草を喰ひ或は土の飯を喰ふことを稱して春窮期の名あり▲この點で朝鮮は遙かに內地の先輩である…とは自慢にならぬ自慢

外電 (廿九日)

倫敦銀塊	一九片二分ノ一
米棉	不變
印棉	四十錢高
スチール株	四一弗八分ノ三
アナコンダ株	一四弗八分ノ五
米貨	三〇弗二五仙丁度
英貨	五弗八仙八分ノ五
紐育銀塊	四四仙一〇分ノ六

株式 (廿九日)

朝取短期

銘柄	寄付	大引	高値	安値
朝取前	[illegible]	[illegible]	[illegible]	[illegible]
同後	[illegible]	[illegible]	[illegible]	[illegible]
同新	[illegible]	[illegible]	[illegible]	[illegible]
大新	[illegible]	[illegible]	[illegible]	[illegible]
東新	[illegible]	[illegible]	[illegible]	[illegible]
日産	[illegible]	[illegible]	[illegible]	[illegible]
同新	[illegible]	[illegible]	[illegible]	[illegible]
拓殖	[illegible]	[illegible]	[illegible]	[illegible]
滿鐵	[illegible]	[illegible]	[illegible]	[illegible]
帝人	[illegible]	[illegible]	[illegible]	[illegible]
日レ	[illegible]	[illegible]	[illegible]	[illegible]
東拓	[illegible]	[illegible]	[illegible]	[illegible]
日魯	[illegible]	[illegible]	[illegible]	[illegible]

京株短期

銘柄	寄付	大引	高値	安値
新東	[illegible]	[illegible]	[illegible]	[illegible]
大新	[illegible]	[illegible]	[illegible]	[illegible]
鐘新	[illegible]	[illegible]	[illegible]	[illegible]
日産	[illegible]	[illegible]	[illegible]	[illegible]
新東	[illegible]	[illegible]	[illegible]	[illegible]
日魯	[illegible]	[illegible]	[illegible]	[illegible]
日毛	[illegible]	[illegible]	[illegible]	[illegible]
東一	[illegible]	[illegible]	[illegible]	[illegible]
帝人	[illegible]	[illegible]	[illegible]	[illegible]
日レ	[illegible]	[illegible]	[illegible]	[illegible]

朝取限定日歩 / 東京現株

[illegible]

大株長期 / 朝引短期建玉表

[illegible]

金融 (廿九日)

◇日銀概況 [illegible]

◇鮮銀概況 [illegible]

◇東京コール [illegible]

期米 (廿九日)

朝取仁川 / 東京期米 / 大阪期米 / 大阪期米嘗合 / 各地期米

[illegible]

商品 (廿九日)

◇群山 ◇木浦 ◇鎭南浦 ◇大阪綿絲 ◇横濱生絲 ◇大阪棉花 ◇大阪人絹 ◇大阪砂糖 ◇鎭平銀 [illegible]

○現物綿絲(?)第五二五圓

株式 政局懸念 呆り

前場 昨後場政局案じに軟化して止めたが今朝は月末控への買氣整理もあり新東一六七圓二と二安日產一三五圓五と不變本日より配當落の大新は一二〇圓丁と一圓一安と鐘紡に寄付きアト新東は七圓一二五錢高に焦付き日産は寄付より三五圓丁朝新三一圓八と不除に大引した

後場 双方氣乘薄裡にも阪地の小堅りに新東一六七圓二と一高日産一三五圓五と五高大新一二〇圓一と一高に寄付きアト保合つてゐた

綿紀問題は流石の頰冠り主義で押し通してきた現內閣の命取りとなるらしいので既に一巡織込みとはなるものゝ相場は下押し氣味である▲然し乍ら政變の打撃も新東六七圓以上押すことはあるまい▲政友會にでも落付くと日産は五圓十圓は逆に上向くであらうが政友會は見込みがない▲最近値上りの筆頭格は諏訪で津田爾新子の師阪から合併說增資說增配說で十圓棒上げして昨日は八五圓の高値が出た▲この値頃には待株筋がずい分手放したやうで今日は八三圓乃至三圓五と押した▲政營率は四割と云はれ二分の增配も實現上は出來るかどうか▲且又東新と鐘紡との合併說は昨今日でなく前から度々噂されたものだ

政局不安濃厚

黑田次官の休職後は永らく停頓狀態にあつた某重大事件は其後伸展せず或はこのまゝとなるのではないかと思はれたが又も新樣相に入つた模樣で齋藤首相の頰冠り主義も遂に放擲されるのではないかと見られてゐる、然も宇垣總督の東上はさなきだに成立の行譯上某重大事件の圓滿を極めないうちに早急に辭職する譯もなく且又後繼の見極めがつかないので在任するとも考へられぬ假令政變が起るとしても强烈なファシヨ色彩の內閣が出來るとも思へず大體現內閣の財政經濟方針を踏襲するであらうから心配する必要はないこの意味で政局動搖も惡材とは云へぬ

實物取引

證券金融一二九圓五▲朝鮮綿物新六圓九▲昭和肥料七九圓五▲同新三一圓四▲合同油脂新一五圓三▲帝國製麻新一八圓二▲帝國火藥二六圓三▲東洋パルプ一六圓五▲鮮銀八〇圓丁▲東拓煙草八二圓丁▲大同産業三圓七▲日滿製藥一四圓七▲金剛山電鐵新二二圓八▲麒ビール二圓丁▲西鮮合同新一八圓五▲日滿アルミ二七圓五▲機械工作二六圓五▲小田急一圓九▲國光レーヨン二圓六▲義州鑛山開發新五圓五

東京國債市況

【東京電話】佛貨は月末接近と共に銀錢投げを誘致して一時五十五錢方暴落を演じ米貨は保合ひ內國債は當局閑散の裡に五分利ものが買物はれて甲號一錢高く二十八年ものは十五錢方軟調であつた▲甲五分利一〇七〇▲同四分利中二同四分利九九三〇▲佛貨四分利一八八三〇

◇…東株前場短期先限

鋼鼎	[illegible]	[illegible]
倉紡	[illegible]	[illegible]
鐘紡	[illegible]	[illegible]
同新	一四〇、一〇	一四〇、一〇
東新	[illegible]	[illegible]

大株市場後場延刻

大阪株式市場は前場、前內に後場一時三十分よりと延刻された

天 大原現物店 京城明治町 電話本局[illegible] ◎本日ノ動キ (午前十一時迄東京電話)
東朝 邦 電 / 秋同 肥 力 / 人 新 / 小原 鐵 木 / 大 質 新 / 大 島 新 / 南 / 東 [illegible]

米 期 三圓臺が危險

前場 今朝は再び阪地の小弛みと共に東京大阪から當中に向つて賣方の手仕舞物が入込み買氣を阻止して當一圓七十六錢中二圓九十錢先三圓十九錢と前日より三圓安に寄付き共昂阪地の台割れに一層人氣惡化して小口

後場 當中への買方の利喰ひ多く當二圓六九錢中二圓七六錢先三圓〇二錢と七丁安に寄付いたがアト阪地の下拵りに二圓〇六錢と下支へてゐた

買方が手仕舞ふ

從來買方の中堅をなして居た內地筋は既にその買玉を手仕舞に來る向が多いのみか東京山種筋はもう殆んど手仕舞なし繰す買玉は幾何もなき模樣であり其他大阪筋に於ても當中の買玉は茲兩三日中に全部手仕舞ひするものと見られて居る而して先限に於ては幾り買進んでないので內地筋としてはこの當中で一と先づ戰線を打切るものでないかとも觀測されてゐる

山源株式日報 [illegible]

山本株式現物店 京城府明治町一丁目 [illegible]

內地筋の退却

朝來相場の地合は頓に惡化し保合下皷れの商狀となつた▲之れは買方の中堅をなして居た內地筋が當中に向つてその買玉を盛んに手仕舞ひする事も一つの原因であるが大體は人氣が買過ぎてゐた反動と見られて居る▲現に東京大阪の如き三期共大下げを示すが如きはその一端を知るに十分であると同時にこれを動機に動もすると買方が慌てるやうな相場を出すかも知れない▲最も米其物から見ると別に安くなる材料とてはなきも其所が相場の特有性であるから米のみの事情で律する事は頗る危險である▲殊に一月以來大した變目もなく買方の思ふツボに嵌つた相場である所は惡目を見せ人氣がふてもこの邊は惡目を見せ人氣が轉換して再び立直ると云ふのが相場の本筋かも分らない

あれだけ手堅き商狀を續けた相場が今朝來俄かに惡化せしは當中に多量の買玉を有し堅米するものと期待されて居た內地の有力筋が申合せた如く仕手仕舞ひに來る結果たるは云ふまでもなく一面には米穀統制強化の季節買上米は到着せぬ事に決定して以來人氣が再び安心買ひに

堂島前場便り

【大阪電話】買方主力の小川派、神戸筋の當限に於ける[illegible]の關係で[illegible]一段安を告げ、先物は正米安や東京筋地場は投げ朝鮮筋乘替、中東筋、正米筋の賣りあり暴安の不動を辿つた一方神戸筋、株式筋、中の谷は乘替、北國筋、播州筋、三宮筋西山が買つてゐた

、現在の市況が極め[illegible]しないのも[illegible]二十二日當限の[illegible]く切く上げられたのがいつもより早[illegible]勿論政局に對する懸念も瞬時的な原因であるが新甫と共に觀分轉換してゐるだらう

買方の嫌氣投げ各店から現れアト十八錢より遂に前[illegible]二錢と更に氣崩れな[illegible]形勢不良に前場を終つた

傾いて居た反動的作用も手傳ふてゐるのであるから從つてこの相場は買方の嫌氣投げや月末に依る各取引店の玉整理で更に不動を辿るやも知れないと見られてゐる

京城府明治町二丁目三 秋田株式現物店 電話本局四〇二〇番 (廿九日正午調)
[illegible]

朝取期米本玉表

當限賣方		同買方	
①	一、六〇〇	⑪	九〇〇
⑪	二、八〇〇	⑤	六〇〇
⑦	一、〇〇〇	⑲	四、一〇〇
丸	九〇〇	⑥	一、〇〇〇
[illegible]	一、九〇〇	丸	一、五〇〇
		[illegible]	一、一〇〇

中限賣方		同買方	
[illegible]	二、五〇〇	[illegible]	五、五〇〇
[illegible]	三、一〇〇	[illegible]	一、二〇〇
丸	九、四〇〇	[illegible]	七、〇〇〇
[illegible]	一〇〇	[illegible]	一〇〇
[illegible]	一〇〇	[illegible]	一、六〇〇

先限賣方		同買方	
[illegible]	一〇、一〇〇	[illegible]	一六、四〇〇
[illegible]	九、一〇〇	[illegible]	四、一〇〇
[illegible]	三〇〇	[illegible]	二〇〇
[illegible]	三、九〇〇	[illegible]	三、九〇〇
[illegible]	五〇〇		
[illegible]	八〇〇		

大局 樂觀不許

今後の米界を客觀的に見ると政府が內鮮米の買占めによつて産地は何所も品薄を告げてゐるので可高値を孕む相場と見るの外なきも之れを主觀的に觀察すると今日の米價高が多い米を消費し盡しての復活と異なり政府の補强工作に依る人爲的吊り上げであるから相場の地合は如何に强くともその調子に乘つて迂かり買進む事は警戒を要すると見る向が多く殊に政府は內鮮米で既に一千二百萬石以上の長期貯藏米は約一千萬石に達して居ながら産地は貝殼つた貨物がないだけで牛の涎に等しく徐々に物の絕へないのは要するに中間以下が節食して米を金に換へる者の多い結果であるして見ると本年の現物界は前年豐作した以上の過剩米となる事は最早疑ひないと同時に今年の作柄が若し豐作した場合この米がどうなるかに思ひ及ぼすと目先は兎も角大局的に絕對安心は許さないと見る立場が尠くない

仁川(不味) 丸仁三等二十二圓六十五錢四等二十一圓三十五錢五等二十一圓五錢不合米二十一圓十五錢一等白米九四十錢粳良種六錢二厘在來種六錢一厘で何れもチリ〳〵安の商狀である 龍山三等十二圓五十五錢連長三四等十一圓五十錢全拼南市四等十二圓二十五錢で何れも品薄に取引は全く閑散である

釜山(低落) 各地期米の不味を入れて市中手持筋卸が嫌氣あり氣配滅切惡く一方賣方は手合出來ず漸く五百八十六叺の取引にて穀良三等二十一圓八十錢四等二十一圓六十錢不合格二十一圓七十錢見當と二三十錢安を唱へた

大邱(緩む) 人氣漸く相場の不動に嫌氣崩し各地期米安と共に氣配ダレ氣味となり一方入荷なきため賣氣依然細く穀商內にて穀良三等二十二圓二十錢四等二十一圓八十錢見當と十錢安を示した

群山(閑散) 入庫品の動きなきため市中依然閑散にて各地期米の不味と共に稍氣配惡く穀良三等二十二圓八十錢四等二十二圓七十錢見當と二十錢方下押され荷は入荷待ちなり

木浦(引落) 出廻一俵、期米軟調に實用の買氣乏しく一般先高見値合は丸木三等二十三圓四十錢四等二十三圓二十錢と十錢方引落した

明暗旗本男 (213)

大島多慶夫 (畫)寺田英三

主水の死 (二)

十郎左衛門を初め、加賀爪も阿部も阪部も兩際と醉ふて他愛もなく踊り狂つたり唄つたりして、夜を更かした。下で待つてゐた主水は端然と坐つて、飽までも主人を伴ひ歸らうといふ態度を示してゐる。

『水野殿。御家來衆がまだ待つてゐらつしやいます。』

と、お柳が見兼ねて十郎左衛門に注意をした。

十郎左衛門は眼をとろ〳〵させて、

『何、主水がまだ待つて居つた?』

と、思ひ出したやうに云つて、呆氣にとられた體であつた。

誰いふとなく、醍醐へ行かうと云ひ出したものがあつた。眞先に加賀爪と阿部は賛同をして、十郎左衛門を誘つた。

『久し振りで、醍醐もいいな。ゆかう。俺は主水をつれて參るぞ』

と、十郎左衛門は漸う駕籠を云ひ付けた。

十何挺の駕籠が揃つて、えつさ〳〵と驅歸いさましく、永代から河岸を通つて靈岸島をぬけて廓原へ繰出して行く。

主水は主命もだし難く、一しよに行つたが、大夫といふものを初めて見て、淫女とは又格別の趣味のあるものと思つたが、懲りした醍醐に沒頭しては、主人十郎左衛門がます〳〵放縱になるばかりと眺嘆を覺えた。だから、綾羅錦繡をまとふ繪のやうな美女の一顰一笑も、たゞ魔人の奏でる地獄の唄のやうに思はれて興を覺えなかつた。

『主水。俺は泊る。その方も大夫と一緒に巫山の夢でも見て歸れ』

と、十郎左衛門は大夫の襠裲の間にくるまつて抱たらともしないまた敵娼も抱きしめて歸さうともしなかつた。

主水は心を決めた。

『私は明朝早うお迎へに參りませう。』

『好し。おろくの許へ參るが好い。』

『いゝえ。邸へ戻ります。』

『さうか、では濕韜で參れ。』

『いゝえ。醉ひをさまし乍ら歩いて參ります。』

と、主水は醍醐を辭して旋樓を出た。醍醐から番町へ歸るには、外濠へ出てから遠廻りをしなければならなかつた。兩家は大抵戸を締て眠つてゐる。間もなく人通りの少い外濠端へ出た。月の影は雲に覆はれて暗く、宙にはなかつた空の風が、ヒューと吹いてゐる。

ピカリ。と眼の前で閃いたものがある。ハツと身を退いた。刃の光だ。

『おゝ』

と、主水は身構へた。また後から斬りつけて來るやうな氣色。ハッと思つて橫にとんだ。

縱に、橫に、前に、後ろに、刄の光は閃めいて、主水は既にその重圍に陷つたことを知つた。

『何奴だ。』

と、主水は雪駄を脫ぎ捨て、羽織をかなぐり捨て、十郎左衛門の差料であつた備前物でスラリと拔いた。

『刺客のやうな卑怯な眞似か、水野氏の側にあつては邪魔だから、打斬つてしまふのだ。』

と、誰やらが叫んだものがあつた。

主水は直ぐに阪部三十郎の聲だと思つた。

『何をッ。』

と、眞先に進んで來た覆面の大男を、ずばつと斬り倒す。

案外に脆かつた。多寡が水野の近侍くらゐといふ油斷があつたらしい。これを眼前に見たので、他の人々は吃驚した。

『出來るぞ。』

と、誰やらが叫んだ。

『やあ。』

『えいッ。』

鋭い氣合の聲！劍の音は、既に寂な外濠の空氣を搖ぶる。東に西に、主水は四方から斬込んで來る敵をうけて苦鬪をつづけてゐた。が、主水は既に決死の覺悟。酒色に溺れきつてゐる白柄組のものは、斬り立てられて、つけ入る隙もない。

けれども、敵は新手を入替て向つて來る。主水も決して鬼神ではない。次第に疲勞が加はつて來た。方々の疵からは血が吹きだしてゐる。よろ〳〵と濠際の柳へもたれて、吻と息を入れたが、そこには阪部が梟のやうな眼をして待ちかまへてゐたのであつた。

『あつ。』と主水は虚空をつかんで反りかへつた。

京城日報 朝刊
本紙朝夕共十六頁
印刷人 小川三之介
編輯兼發行人 見島吉治
京城府太平通一丁目
發行所 合資會社 京城日報社

辻本史邑先生書【本文二度刷】

三體千字文

●普及版―大半紙和綴絹表紙 定價二圓五十錢・送料十四錢
●豪華版―(甲)美濃全版上下二冊 定價六圓・送料三十錢
●豪華版―(乙)美濃全版楷行草三冊 定價六圓・送料三十錢

御注文の節は必ず甲乙の別を御記入ください

辻本史邑先生書 **楷書千字文** 美濃全判・和綴絹表紙帙入 定價二圓・送料十四錢

辻本史邑先生書 **行書千字文** 美濃全判・和綴絹表紙帙入 定價二圓・送料十四錢

辻本史邑先生書 **草書千字文** 美濃全判・和綴絹表紙帙入 定價二圓・送料十四錢

辻本史邑先生書 **篆書千字文** 美濃半截判・和綴絹表紙箱入 定價二圓・送料十錢

辻本史邑先生書 **隷書千字文** 美濃半截判・和綴絹表紙箱入 定價二圓・送料十錢

辻本史邑先生書

五體千字文

【美濃半截判和綴絹表紙】
楷・行・草・篆・隷の五體を並列揮毫
定價二圓五十錢 送料十四錢

高田竹山先生書

國民習字教範

國民習字教範(假名篇) 美濃半截判・和綴帙入 定價八十錢・送料八錢

本書は千古不磨の經典たる教育勅語を楷・行・草の三體に揮毫せるものなり
●御希望の方には各體を分賣す。分賣定價各冊六十錢・送料六錢

辻本九華先生書【本文二度刷美本】

書道軌範

美濃半截判・長形 楷・行・草三冊帙入 定價一圓五十錢 送料十八錢

本書は習字愛好家の入門手引として初學者の爲に習得能力練成の系統的練習手本とされたもので、楷・行・草の三冊としたれば習字研究者には理想的な手本である。
◎御希望の方には各冊を分賣す。分賣定價各五十錢・送料六錢

辻本九華先生書 毛筆三體 **手紙用語手本** 半紙判和綴全一冊箱入 定價一圓・送料十錢

豫習・復習・受驗・學習界の王者

【全國中學校女學校實業學校入學考査】**問題集と模範解答** 九年版…… 定價九十錢 送料十四錢

【全國中學校商業學校工業學校農學校入學考査】**問題集と模範解答** 九年版…… 定價六十錢 送料十錢

【全國高等女學校入學考査】**問題集と模範解答** 九年版…… 定價六十錢 送料八錢

受驗の成功 **必勝算術** 菊版全一冊 定價七十錢 送料十錢

受驗の成功 **必勝二科** 菊版全一冊 定價七十錢 送料十錢

最後の仕上 **明解二科** 菊版全一冊 定價七十錢 送料十錢

入學準備 地理國史理科 **三科の仕上** 菊版全一冊 定價五十錢 送料六錢

中學校女學校實業學校入學の鍵 **口頭試問と模範解答** 菊版全一冊 定價六十錢 送料八錢

發行所 大阪市南區東清水町 振替大阪一〇二五番 **駸々堂書店**
全道著名各書店販賣
【圖書目錄無代進呈】

齋川梧堂先生著

一般美術の常識

菊判クロース函入全一冊 ◆全アート紙印刷 ◆原色版四枚 ◇定價一圓八十錢 送料十錢

萬人必讀の理想的美術常識讀本出づ!!

今日では美術は一般社會人の誰もが持つべきものであつて、決して一部特殊の人々のみの有であつてはならない。即ち多忙な現代社會生活に於て我々は時代の名作、偉大なる藝術に接して之が鑑賞と愉悦とを味はずして一日も生活し得ざる所にまで進んだのである。今日の社會人としては、その他位の上下を問はず、少くとも美術の一般に就ての知識を持たねばならぬ。本書は既に敍述の順序と方法に於て從來の型を破り、敍上の歩調と内容とに於て全く他に類を見ざるものであります。

▶最新刊◀

齋川梧堂先生著

用器畫の解說 原理と實際應用

菊判全一冊 ◆原色版五枚挿圖二百五十六 ◆函入 ◆四百八十頁 定價一圓八十錢 送料十四錢

▼ウント特色のある!キット役に立つ本書を!!
圖畫教育會の權威者齋川先生が自信を以て時代に適應した各種の實際的なもの、役に立つ本として提供されたものであります。用器畫の教授者、文檢其他各種の受驗生は固より一般の自習用參考書として必讀絕好のものとして推奬します

慶應義塾大學理財學士 三井物産株式會社員 荒浪清彦著

實用を主とし應用の廣い日本語速記術

四六判全一冊 ◆上製 ◆函入 定價一圓廿錢 送料八錢

▼始めて完全な速記術獨習書見る!
最近速記術の普及は如何に必要なるかは茲に言ふまでもないが、これが實用價値の如何に絕大なるかは今更說明を要すまい。商業方面は勿論其他百般の職業に於ても欠くべからざるもので、この日本語速記術を以て今回、「速記術の民衆化」を目的として、新時代に活動せんとする人々に最も適切な本書を提供するものであります。

鈴木四郎著 菊判全一冊 圖版五十一 定價金八拾錢 送料六錢

最新ラヂオ受信機配線圖と配置

特色 第一 特別セットより最大セットまでの全機の特徴及び缺點を明示せり
第二 各部分品は精細に計測して其上に配置しあれば實際に組立に間違ひなき様にし
第三 重要なる配置圖を悉く網羅して一般的に利用出來るやうにしたり
第四 本書は以上の特色を有し、類書の結果を平易に記載し、ラヂオの初歩を欲する人々に良き參考書として推奬します。

鈴木四郎著 菊判全一冊 挿圖二百七十七 ◆挿圖二百七十七頁 定價金壹圓 送料十錢

現今のラヂオ受信機 原理と組立 改造と修理

新しい受信機は總て理論から出發して、實用化されたものであるが、然し理論は解り難い、本書は出來得る限り平易に詳說し一言一句無駄はありません。本書はエリミネーターにはエリミネーターの電池式には電池式の各部品の特色がありますが、本書はエリミネーター受信機を主として理論を平易化して設計組立の合理化、部分品の撰定配置、配線の詳說電池式をエリミネーター式に改造の方法、修理に至りては從來の行當りバッタリ式でなく系統立てて實際化したのは本書です。

鈴木四郎著 菊判全一冊 函入 五頁挿圖五十六 定價一圓 送料十錢

ラヂオ受信機故障の

發見と修理

如何したら故障個所を容易に發見し得るか?何が故障の原因か?等の疑問を解決せんとする人は合理的故障發見法に依らねばならぬ。本書は此の目的に向ひ總ての故障を網羅して之を分類し、各種の故障を系統的に然も出來るだけ簡單に點檢する方法を述べたり、從て如何なる初歩の人でも本書に依て容易に受信機の故障を發見し得られる。又修理の技術者は本書に依て啓發される所多からん。

志水眞一著 菊判上製五百五十頁 ◆折込表圖三枚 ◆寫眞六頁 ◆挿圖九十八 定價壹圓五拾錢 送料十三錢

ラヂオ受信機と自動受信裝置の原理と製作

▼本書を見ずして最新のラヂオを語るを得ず!
著者のラヂオ自動受信裝置について昨年大朝、大每兩紙上に記載推奬されたもので、ラヂオマン諸氏の熱望により最も平易に最近ラヂオ界の進歩を述べ、ペントード使用スーパーから最新流行の無線音響機或は自動受信裝置に至つては懇切に說明してその本領を明かにし、實驗製作せんとする人々にとつては唯一の指針と信ずる。

鈴木四郎著 寫眞版二葉 ◆挿圖四十六 菊判全一冊 定價六十錢 送料六錢

增幅器とピックアップ

◆本書は最近各方面に廣く用ひらるゝ、蓄聲機の擴大裝置として現今の増幅器には種々の要件を缺くもの多し、之を設計せんとする人の爲に記述せしもので、増幅器の高能率として必要な擴大裝置の設計を作り之に對する附屬品の檢定を說明する爲に記述されたもので、増幅器を設計製作せんとする人々に自ら缺く可らざる模範的なものである。擴大裝置の各部分品即ち送話器、増幅器の構造等について詳記せり。

發行所 大阪市西區京町堀上通り二丁目 振替大阪一〇〇四四番 **文花堂書店**
特約販賣店―京城府本町 大阪屋號・釜山府大倉町 吉田博文堂

諸官衙・學校・郵便局・警察管轄區域

全國交通里程精圖附 改正市町村名大鑑

最新版 四六判總クロース表紙函入 定價金四圓 送料 滿鮮書留六十二錢
總紙數一千五百餘頁 特價金參圓 內地書留三十三錢

本書の特色

◆各府縣行政區劃の排列順序、市町村名分布の樣式、官衙、學校所在地表より地名讀方のかた言に至るまで凡て新式に則とり、最近の調査と嚴密なる校合により簡明を期したり。
◆町村名表に悉く欄を施して、索むるに易からしめたるは、本書特色の一つにして其の町村役所所管郵便局、警察署の所在地は各特種の記號を附して一目瞭然たらしめたり
◆各府縣の首に一々其の管下の里程圖(五十四枚)を挿み、交通の狀態、距里の遠近、山海河川の模樣を示し町村名表と兩々相俟つて實務上些の遺憾なからしめたるは他に其の例を見ざる所なり
◆最近の國勢調査による人口表を各府縣、市町村別に詳細に記載し密度識別に便ならしむ
◆全國小學校名並に所在地を各府縣別に排列一括し覽者の便に供す

諸官衙・學校・郵便局・警察管轄區域

全國市町村名大鑑

最新版 四六判總クロース函入 定價金參圓 送料 滿鮮書留六十二錢
總紙數一千餘頁 特價金貳圓 內地書留三十三錢

本書は前掲改正市町村名大鑑と內容其の他に於て異る所なきも需用家の希望により交通里程圖と全國小學校名簿を除き特に定價の低下を期したるものなり。

七十五万分一朝鮮道別地圖

【最新版】全十三道 定價各金十二錢 送料二錢

友邦滿洲國の建設以來彼我の交渉いよ〳〵繁く、從つて其須要なる地位を占むる朝鮮をして眞に異常なる向上を來さしめ將來の發展活躍誠に想像するだも愉快なる狀態とならしめつゝあるのであります。本圖は縮尺七十五萬分ノ一として其の管下の官公署、學校を詳記し郡、面、里洞、舊名に至る迄、道別の區分下に於て精密鮮明なる面界をもあらはしたるほか、殘る所なく網羅し地圖と地名表と相俟つて、新興朝鮮を識るに遺憾なからしめたるものであります。

最近調査大日本分縣地圖幷地名總攬

昭和九年五月新版

高級オフセット印刷四度刷
分縣地圖其他六十數枚
地名總攬一千餘頁
全國小學校名五百餘頁
定價金拾貳圓 送料 滿鮮書留金八十七錢 內地書留金五十八錢

毎に新聞紙一頁大の最良模造紙にオフセット印刷四度刷とし、其裏面へ官公廳、學校、市町村、字名より村役場等の細部に至る迄、警察署、郵便局は其管轄をも詳記す尚卷頭に帝國人口表、國郡市町名索引を附し地名辭典を兼ねたり。其數六十數枚を二ツ折込仕立とし製本、最後に全國學校名一覽をも記載したれば普通書籍とし優に千五百頁餘の大冊なり、地圖と地名と相俟つて如何なる山間僻地と雖も容易に指摘することを得るものなり。

昭和九年度新版の最近調査大日本分縣地圖並地名總攬は三府四十三縣北海道、樺太、臺灣、南洋、朝鮮『朝鮮は縮尺七十五萬分の一道別とす』特に滿洲國全圖をも附す。全日本領土は各縣

内容見本進呈

◎御注意
永年絕讚好評を博して居りました最新大日本縣別地圖及最近調査大日本地名辭典並交通地圖大鑑は絕版といたしました。

發行所 大阪市西區新町通三丁目 **和樂路屋** 振替大阪五二番
取次店 大阪市南區鰻谷町四丁目 **服部文貴堂** 振替大阪一五六四八番

生命支柱

動物と植物とは攝取する榮養物も成長の樣式も異るから、深い研究もなく、植物の生命素が即ち動物の生命素でもある樣に考へてはいけない
カロチンは植物細胞の成分で、植物はカロチンによつて發育や成長を營んでゐるのであるといふことは、中等學校の理科でも教へてゐる程明白な事實であるが、一九二八年オイラー博士は、これがヴイタミンAの原基で食物として動物體内に攝取せられてヴイタミンAとなり、動物の生命支柱ともなる物質であるといふことを最初に論證した。
次でムアー、キヤッパー其他多數有力學者の追證を得て忽ち學界の定說となり、高純ヴイタミン食論でも公認し、又動物に對する絕大な健康增進乃至疾病治療及び榮養效果も多數學者の實驗により確認せられてゐるのであつて、根據の薄弱な研究物とは斷じて異る

胃腸 結核 糖尿病 腳氣
心臟病 腎臟病 血管硬化
榮養不良 癌 結石 神經
衰弱 婦人病 蛔蟲 淋疾 等に

效果顯著

學界公認の主效

ビタモは、醫化學の世界的權威井上、森元兩博士の研究によつて完全に抽出、製劑化されたヴイタミンAの原基カロチンを主劑とし、他のB、B₂、C、D、E等の各ヴイタミンも、最近大阪は本体を明白にせられたから、それも總て左の如く樹證の確然とした原基で網羅した
これだけの原基ヴイタミンを適量に攝取すれば大低の疾病の豫防又は治療を非常に容易とし、榮養、發育、健康增進、長命、生殖、子孫の体質改善等も遂行し、又日光、運動、既々の對症的藥劑或は榮養劑等に代る效果を獲得し得ることは、內外多數の學者が繰返し行へる實驗により確實に立證せられてゐる

含有ヴイタミン
カロチン＝$C_{40}H_{56}$
B＝$C_6H_{10}N_2S$
C＝$C_6H_8O_6$
D＝$C_{27}H_{42}O$
E＝$C_{29}H_{50}O_2$…($C_{29}H_{50}O_2$)
原基の化學式

新治療榮養劑

ビタモ

ヴイタミンAの原基カロチン主劑
各種純ヴイタミン原基綜合劑

藥價至廉 用量極少

錠劑	五〇錠入 一・七〇 一〇〇錠入 三・〇〇	用量一日二―三錠宛
粉末	一〇〇瓦入 五・〇〇	

●各地有名藥店、百貨店にあり。品切れの節は下記の內いづれかへ御申込乞ふ
●見本、文獻は發賣元へ御申越次第進呈す

發賣元 株式會社 ビタモ社
大阪市東區北濱三丁目
電話船場二三九〇・二三九一
東京市丸の內東京海上ビル一六六五

京城南大門通二丁目 新井藥房
同 本町一丁目 山岸天佑堂
同 本町四丁目 木村眞三郎藥房

倫敦會商と共に 華府でも意見交換
我齋藤大使の提議に ハル長官も賛成す

【東京電話】齋藤駐米大使は去る廿六日ワシントンにおいてハル國務長官と來期海軍會議につき懇談したが、右會見内容は二十九日齋藤大使より外務省に到着した、齋藤大使は先づイギリスの海軍豫備會商提議に關する日本政府の見解を述べアメリカの意向を質すところあつた、これに對しハル長官は『アメリカ政府はイギリス今回の提議には至極賛成であるが豫備會商においては本會議の開催時期あるひは議事手續き問題にのみ限定することなく、進んで技術的實質的話合ひを行ひたき意向で既にイギリス政府に回答を發した次第である、この點については日本政府と所見を同じうするものである』と答へたに對し齋藤大使はロンドンにおいて豫備會商が行はれるが、當地(ワシントン)に於ても貴下と本使との間に技術的その他の問題につき意見交換を行ひ相互的に諒解を深め、もつてロンドンにおける關係國會議の參考に資せんと思ふが如何と述べ、自己の見解を披瀝し、ハル長官も至極贊成の旨を答へ、さらに種々意見の交換をなすところがあつた

海軍豫備會談
受身を排撃し 積極的方針で臨む
豫備會談と我態度 東京でも隨時協議

【東京電話】帝國政府は、英國政府の提議に係る關係國間軍縮豫備會談に應ずることに決し、二十九日午後廣田外相はこの旨松平駐英大使に打電し、英米と共に海軍々縮技術問題に關し自由會談(フリートーキング)を行ふの用意あることを明らかにしたが、今回の豫備會談に際しては廣田外相は滿洲事變以來躍進せる帝國の國際的地位、並に世界平和就中太平洋平和維持が帝國の國際的責任を倍大せる事實に立脚し、從來のワシントン、ゼネヴア、ロンドン會議に於けるが如き受動的方針を排撃し、海軍々縮に關する帝國政府の根本的主張を闡明して、積極的に英米列國を説得せんとする强固なる能動的方針を以てこれに臨むに態度を決して居る、從つて豫備會談は專らロンドンに於て行はれやうが右會談の進行如何に依つて、廣田外相は東京に於て臨時駐日米國大使グルー氏、イギリス代理大使ドット氏等を外務省に招き、局面打開に資する重要協議を行ふ意向を持つて居るので、右豫備會談は明年度軍縮會議に對する帝國外交の試金石になるものと見られ、之が成行は極めて重視されて居る

軍縮豫備會談
專ら松平大使、サイモン外相 ビンガム米大使間で行はる

【東京電話】廣田外相は二十九日の閣議にて、十七日英國政府より提議され來つた明年の軍縮會議に對する關係國間豫備會談開催の件に對しては海軍問題に極限するとの諒解の下に欣然參加するとに正式に決定したので、二十九日午後四時半宮中に參内上奏御裁可を仰いで後直に松平駐英大使に對し其の旨訓令を發した、而して今回の豫備會談は會議の形式をとらず關係國間に自由且隨時會談が行はるべきを以つて、松平大使がサイモン外相に對し帝國政府の回答を手交すると同時に豫備會談に入ることゝなる譯で、今後豫備會談は專ら松平大使、サイモン英外相、ビンガム米大使等の間に行はれるものと期待される、尙廣田外相としては今のところ日本側に增員補充する意向はない模樣である

御裁可を仰ぎ 訓令を發す

【東京電話】廣田外相は二十九日閣議に於て英國政府の提議に係る軍縮豫備會談に帝國も參加することに決定したので、宮中の御都合を伺ひ奉り午後四時半參内、天皇陛下に拜謁仰付けられ英國政府より提議の經緯を上奏、松平駐英大使に與ふべき帝國政府の訓令案に關し御裁可を仰ぎたる後退下、同五時外務省に歸廳と同時に松平大使宛右訓令を發した

"政黨禮讃" 山本氏邸での時局懇談會

【東京電話】政友會長老山本条太郎氏は二十九日午後二時より赤坂の自邸に東、山崎、内田、大口、野田、加藤の中堅幹部を招き岡崎長老も參加して時局問題に關し懇談會を開催、先づ山本氏より過日の長老會議に於て述べたると同樣の主旨を以て
現内閣の運命は將に時日の問題で時局重大である、次期政權に向つて種々策動をなし色々風說が行はれて居るが、假令如何なる内閣を以てしても政黨を無視することは出來ない、それほど政黨の力は强大である、自分は政黨に基礎を置く内閣の實現を確信して止まぬ、またその實現を期すべく努力しなければならぬ
と述べ、一同山本長老の意見に同意し午後五時散會した

二重監督制撤廢の 第一着手へ
六關係知事に對し 内務省から通牒

【東京電話】内務省では地方分權徹底に地方自治の擴充に伴ひ、六大都市の二重監督制を撤廢すべく各監督係知事の意見を聽取し調査を進めてゐたが、今回その第一着手として先づ六大都市關係主催の手續きに關し、當該府縣知事の監督を廢し内務大臣の特別監督下に置くに決し、二十九日東京、大阪、京都、神奈川、愛知、兵庫の六縣知事宛通牒を發する所あつた

伯國移民制限
ブラジル諸紙は 筆を揃へて非難

【リオデジヤネイロ廿八日聯合】今回のブラジル憲法議會を通過したミゲル、コート氏提出の移民制限案はミゲル、コート氏一派の排日系運動により成立したもので一般に頗る不評を買つてゐる、ブラジル有力新聞紙中今回の制限案に賛成を表明したのは只ジヨルナル・ド・コメルシオ紙のみで、他の諸新聞は等しく筆を揃へて本法を非難し『本法はブラジルの習慣に即せざるものあり、將來ブラジル開發上に非常に支障を來すべし、又此の制限條項に何等の伸縮性を有せぬことも最大缺點で、ブラジルは自繩自縛に陷るものである』と述べてゐる

大藏疑獄の豫審 極めて順調に進む
然し兹數日間は急進展せぬか
きのふ法相が首相に報告

【東京電話】小山法相は二十九日定例閣議前後に於て齋藤首相並に堀切衛長と會見し、目下豫審中の大藏省疑獄につき報告するところあつた、右によれば豫審は極めて順調に進んでゐるが、兹數日の間には事件の新たなる進展を見ない模樣である、又小山法相より閣議に對しなすべき中間報告もなほ相當期間を要する模樣である

全國衛生課長會議に西龜課長等出席

來る六日から三日間内務省で開催される全國衛生課長會議に西龜本府衛生課長、阪田平南、長和咸北兩衛生課長が列席することゝなり西龜課長は三日出發する

第二十師團南鮮部隊の檢閲日程

本年度第二十師團南鮮部隊の隨時檢閲は、六月廿二日から次の日程で實施される
▲廿二日廿三日步兵第八十聯隊▲廿五日同第三大隊▲廿日馬山重砲兵大隊▲廿三日大邱衛戍病院▲廿五日同大田分院▲廿日同馬山分院▲廿六日龍山衛戍病院溫陽分院

乾繭裝置助成費供給
農相閣議で報告

【東京電話】二十九日の定例閣議にて、後藤農相は今年春繭の初繭相場は昨年同期に比し約半値に暴落したので全國の養蠶家は非常に苦境に陷りつゝある、之れが善後策として農林省は取敢ず乾繭設置助成費五百五十萬圓を早急に全國養蠶家に供給する旨を報告し各閣僚の諒解を求むるところあつた

沼津繭組所屬市場休場決議

【靜岡電話】沼津市場の經營法繭組合では經營上の援助を求めるため、縣信用組合聯合會との間に契約事項につき交渉中色々な利害關係から交渉紛糾、遂に二十八日午後七時に至り決裂、繭絲組合幹部協議の結果同組合所屬の十九繭市場は遂に休場の決議を行つた

日本製電球の輸出統制
英國と交渉纒まる

【ロンドン廿八日聯合】日本製電球の進出を阻止するためイギリス政府が禁止的關税を賦課しようとしたに對し、松山商務參事官は一定數量を基準とする自發的統制案を提出し、過般來交渉を續けてゐたが、廿八日に至りイギリス政府との間に電球輸出の統制案が成立したと解される、右統制案の内容は次の如きものと信ぜられる

一、日本製電球のイギリス向け輸出數量を一九三〇年七月から一九三三年六月迄の平均とすると
一、割當數量は家庭用電球四百卅萬、自動車用五百六十萬、豆電球用二千二百八十萬、裝飾用百十萬
一、實施期間一九三四年三月一日より向ふ一ケ年とす
但し四月一日以後輸入されたもので三月一日以前に輸出されたものは三月一日以後に輸出されたものとして加算す

興安省の無謀な訓令
同胞農民の活路を斷つ

滿洲國に移住してゐる朝鮮農民は十萬と稱せられてゐるが彼等は渡滿以來水田耕作を唯一の生命的本業として殆んど自力により荒蕪地を開拓し沃土と化せしめ地主に年貢を納めその殘りで生活を維持しながら豺狼の如き舊東北軍閥に苛酷な税を課され馬賊の類に財物は掠奪され幾多の生命を犧牲として得た所有地は寡金にも價するものであるが興安總署は訓令をもつて管内の朝鮮農民より同胞の如くにして確保し得た土地を引上げることゝなり、加ふるに興安省内には朝鮮農民に限り新入耕作を許さずと無謀なる訓令を發し活路を遮斷されたので、在鄉家屯朝鮮人會長朴昌淡氏は全滿朝鮮人民會聯合會長野口多内氏を通じ訓令取消方の猛運動を各方面に開始した

税關長會議 六月十五、六の兩日開催

總督府財務局長統裁による全鮮税關長會議は、六月十五、十六日の兩日本府第二會議室にて開催される

東株今期配當 七分六厘据置

【東京電話】東株では過般の重役會で査定した今期配當案に對する認可を主務省に内申中の處、二十九日右認可通達に接したが配當率は前期同樣七分六厘据置である

勸銀購券資金昨年より五分引下げ

【東京電話】勸業銀行購券資金は昨年より五分引下げの一錢三厘にて九百二十三萬を貸出すことに決定した

會

短歌講演會 京城朝鮮短歌社では卅日午後七時京城南山町赤十字社樓上で鮮展審査員山本鼎、白鳥省之助兩氏を招いて短歌、講演會を開く、演題左の如し
『牧水の追憶と白秋の生活』 山本鼎
『妻の作家生活を省みて』 白鳥省之助

人

◇山本條氏(西鮮合同電氣社長) 東上中卅九日夕入城朝鮮ホテル
◇シルバース・シユミツト博士(チユリツヒ大學教授) 赴滿の途同上
◇德三潤氏(講道館東道七段) 鮮滿視察の途次廿九日夜入城
◇堀内謙三氏(京城本町二丁目總代) 東上中の處廿八日朝入城

夕刊後の市況

◇…仁川期米引 當 中 先
六節 ― 三三、四 三三、一
七節 ― 三三、七 三三、八
◇…各地期米引
釜山 三三、六 大阪 三三、五
群山 三三、三 木浦 三三、八
鎭南浦 三三、六 下關 三三、六
名古屋 三三、五 金澤 三三、四
熊本 三三、三
大阪最終氣配八九圓(同
◇…大株 期後場引値
大新 一三二、〇〇 一〇〇
鐘新 一二九、七〇 同
日産 一三七、七〇 五〇〇
新東 一六九、四〇 同
◇…株式生系引
常限 八九〇 先限 九四〇
株式賣物取引 商券金融二九〇 四△朝鮮鐵物新六四七△旭新一三四二△滿鐵新七四八△土地改良九四丁△西鮮合同新一八四五△東京人絹五九四七△大道毛一四四二△滿洲丁紙二六四五△東西新新九四丁△大同電力新一〇四丁△滿鐵十作二六四七△大同匠業三四六、三四五▲國光レーヨン、二四六△東邦電力六一四三△東北鹹造三四八△忽布麥酒一二四七△東滿人絹パルプ一六四七△日滿アルミ二七四△東洋レーヨン九四四五△櫻門總械一一四二△▲京阪二新五四九

東西南北

米國メリーランド州バルチモアのシナイ病院のゴールドスタイン博士▲英獨で試みられてゐるが未だ名もない手術用痲醉藥を使用して頗る好評▲この痲醉藥といふのは白い粉藥で之を水にとかして腕に注射するのである▲大體二十秒で患者は深い眠りに陷るといふから大したものだ▲そして未だ一度もこれによつて惡い結果を來したことも無く手術後も患者の食慾は極めて順調▲同博士は既に臨床實驗を行つたが悉く成功で一回は患者の心臟が弱いために普通の痲醉藥が到底使用出來なかつた時▲今一回の場合などは手術後患者は手術臺から手助け無しで寢臺車に乘り『たつぷり朝食をとりたい』と訴へたといふ▲藥よりも宣傳の方が利いてるのじやないかな

天皇陛下
海軍記念日祝典に行幸

皇國の興廢をこの一戰にかけた日本海大海戰――廿七日はその第廿九回の記念日である、歷史は廻つて太平洋の波瀾かならざる時、三十年前の昔を偲ぶ海軍記念日の祝典は水交社主催の下に畏くも 天皇陛下の行幸を仰ぎ奉り、築地海軍經理學校に於て盛大に舉行された――寫眞は式後催興、相撲を天覽遊ばさるゝ大元帥陛下(海軍省貸下)

内鮮融和事業
調査會を組織
大阪府市が中心となり 本府當局でも期待

内地在住四十萬朝鮮人の對策問題が内鮮各機關によつて眞劍に應心されつゝある時、在住朝鮮人總數の三分の一を包擁し朝鮮人問題についでは常に内地側の指導的位置にある大阪府が對策考究に積極的に乘出し、大阪府市が中心となつて官民合同の内鮮融和事業調査會を組織して、朝鮮人問題悉皆解決へ拍車をかけて各方面から注目を惹いてゐる、同會は縣府知事を會長として府市關係官吏に朝鮮關係の縁故者松岡大阪編纂總務、鎌田憲兵中尉、田中前滿州局々司、朝鮮内鮮協和會理事諸氏等のメンバーを揃へ五十餘名の委員で構成されてゐる、その第一回打合會は去る廿四日開催今吉拓務省管理官堀田内務省社會局事務官に府縣警察部長會議の歸途にあつた藤井警務局事務官も特別出席したが、今回は委員の顔合せの程度で開れ間に具體的協議は行はれなかつた、しかし在住朝鮮人指導敎化に好意を以て本腰に力を入れる大阪府今回の企ては、各關係縣の助長策考究を喚起するものであり、深刻となつてゐる内地渡航朝鮮人問題も自然解消迄からずと朝鮮總督府當局では多大の期待を以て關心を拂ひ、且協力することゝなり、拓務省、内務省とも連絡をとつてこの機運に内地在住朝鮮人問題懸案の一擧解決を圖る方針である

北支那協會 外相に覺書提出

【東京電話】元外相芳澤謙吉氏を會長とし朝野の支那關係者を會員とする北支那協會では、過般役員會を開いて政府の對支政策を討議した結果、芳澤會長は二十九日外務省に廣田外相を訪問左の如き覺書を提出し、さらに今後の方針について進言した

覺書

一、兩國の協和を基礎として對支新方針の樹立を闡明すること
二、支那が自己統制の必要を自覺し、東洋平和の促進遂行に努力をなすにおいてはこれに對し同情支援を許容すること
三、内爭外力を利用して支那國内の融和を害するものに對しては直接間接否定的の方策を講ずること
四、支那國内の平和維持に必要なる時は、その地方的情勢に應じ經濟、産業、技術、學問的諸理論を提供し支那民衆の福利增進に任ずること
五、兩國協調により國民的感情の疏通をはかり、漸次諸懸案の解決ならびに新協力完成に資すること

蘇の聯盟加入と 各國の態度
軍縮委員會に於ける興味の中心

【東京電話】二十八日聯盟軍縮總會の決定に基づき、軍縮一般委員會は二十九日より開會に決定しバルツ佛國外相、リトヴィノフ露國外相、イデン英國外務次官を始め各國代表は續々參集して居るが、二十九日迄に外務省に到達せる各方面の情報を綜合するに同委員會の興味の中心となつて居るのは蘇聯の聯盟加入問題である而して右問題に關する各國の態度は左の如し

一、フランスはヒトラー政府の進出に依り北歐を警戒しつゝあり一方ソヴエート聯邦はバルチック沿岸地方へのナチスの進出に脅威を感じて居るため、兩國は互に接近をはかりつゝあり、昨年九月露佛提携論者たるエリオ佛元首相がモスコーを訪問した結果露佛同盟論も盛んに唱導されるに至つた程であり、この際ソヴエート聯邦が聯盟に加入することを積極的に歡迎して居る
一、フランスと密接なる連絡を有するルーマニア、チエッコスロヴアキア、ユーゴスラヴイア等の小協商諸國は、ソヴエート聯邦の要求たる歐洲諸國の相互援助條約、及び安全保障問題にも關係しソヴエート聯邦の聯盟加入を歡迎してゐる

依つて廿九日開かれる軍縮一般委員會に於てソヴエート聯邦の歐洲の安全保障、相互援助の問題を繞り各國の對立を豫想され、興味を以て見られてゐる

文部省異動

【東京電話】文部省では省内における關屋社會教育局長と武部普通學務局長の對立關係を解消するため、別項の如く關屋局長を文化研究所長に轉任せしめると共に、左の如く省内の人事異動を斷行した

任普通學務局長兼宗教局長 文書課長 山川建
任文書課長 專門學務局學務課長 高田休廣

四月中の卸賣物價

【東京電話】商工省發表=昭和九年四月に於ける東京以下十三都市卸賣物價概況左の如し
本月に於ける東京以下十三都市卸賣物價指數(昭和四年十二月平均價格を一〇〇とし、算術平均の方針により算出せるもの)總平均の九一・二であつて、之れを前月の一〇一・三に比較すれば一厘低落を示し更に前年同期に比較すれば二分七厘の低落に當る

辭令【東京電話】

總督府税關事務官補 金堤税監視 城谷繁一郎
任總督府税關監吏(七等)

蘇聯警備員が又も― 滿洲國汽船を射撃
重なる蘇聯側の不法に對し 滿洲國が嚴重抗議

【ハルビン二十九日聯合】二十八日午前八時三十分黑河に向ふ滿洲國汽船洋湖號は、ゼイヤ河と黑龍江との合流地附近を航行中、ソヴエート聯邦國境警備員より十數發の小銃射擊を受け、内六發は機關室ケビン上甲板に命中した、幸ひ人命には損害なきも相次ぐソヴエート聯邦の不法射擊に國際汽船の安全通航に脅威を受くるので、滿洲國側は取敢ず駐ハルビン外交部代表施履本氏をしてスラヴスキン蘇聯領事を通し、モスコー政府に嚴重抗議することになつた、右に關し外交部は語る

さきに紀賀與事件に關する抗議につきまだ何等の回答なき折柄又も不祥事件の惹起したことは甚だ遺憾でソヴエート側の誠意を疑はしむ、直に嚴重ソヴエート政府に抗議を發する筈である

李鍵公殿下三十日以後の御日程

李鍵公殿下の卅日以後の御日程は左の如し
▲卅日 李鍵公、同妃兩殿下昌慶苑の巧藝を御覽の後、大妃殿下お催の晩餐會に御出席
▲卅一日 御學友を朝鮮ホテルに御招待午餐會の後、德壽宮、曹溪寺におもむかれて後、李鍝公殿下の晩餐會に御出席
▲六月一日 御休息
▲六月二日 李鍝公殿下に御いとまごひ

爛傷……に デシチン
鱈油の臭氣が抜けたヴイタミンA軟膏
慢性の皮膚病には手を焼くものですが本劑を塗布すれば一日一日と分泌が乾いて創面が清潔になり、非常に早く肉芽が上つて治癒するに到ります。
患部にシミず、繃帯がくつゝかず、愉快に應用出來ます。
軟膏一個廿錢・六十錢 撒布劑 六十五錢 藥店にあり
東京 大阪 田邊商店

百日咳 豫防にも 治療にも チミツシン
百日咳の如く時間を置いて發作的に來る痙攣性の咳嗽に對して有効なる、内服用藥劑です。
加答兒期に用ふれば屢々根絶的に豫防します。痙攣期に於ても症狀の惡化を防ぎます。奈經過を通じて輕く且つ治療日數を短縮します
味が良いため、小兒は喜んで服用し、特に寢る前の一匙はよく夜中の發作を阻止し、睡眠障害による體力の減損を未然に防ぎます。
一円八十錢 一円 試用小瓶(四十錢) 藥店にあり

百日咳	通常の日數	チミツシン應用の場合
加答兒期	一―二週	一
痙攣期	三―八週	一、六―三週
恢復期	二―五週	一―三週
計	六―一五週	三、六―七週

【日本之醫界】第二十卷第二十九號に據る
東京・大阪 田邊商店

大觀小觀

東郷元帥危篤

東郷元帥は第廿九回の海軍記念日に、海軍記念日初まつて以來はじめて缺席されたが、その日において重態に陷り廿九日危篤を報ぜられるに到つた。二十七日より二十九日といふ日を思ふ時、當年の海戰の經過そのものと思ひ合されて感無量である。希くは神明の加護によつて平癒あらんことを祈る

政局重大

齋藤内閣は危機に直面し、政府の命脈は絶望に陷つたが、なほ依然として頑張狀態を持ちつゞけ、最後のどたん場にいたるまで頑張り拔くつもりであるらしい。男子として頑張りは當然のことであるが、その頑張りが思想上感情上如何なる影響を國民大衆に與へるかといふことを考へることも責任ある政治家の一義務であらうと思ふ

後繼内閣

巷間には早くも後繼内閣銓衡人物について下馬評を下すものあり或は近衛といひ、或は清浦といひ或は一木といひ、或は宇垣といふしかし現内閣が存在し、その總辭職が如何なる機會に如何なる形において行はれるかといふ見透しもつかぬ内に、後繼内閣を定めやうとすることは無理である。政黨内閣は到底望みなしとするも、その後を繼ぐべきものゝ定まるのは、人物如何よりも内閣倒閣の時機形式如何にかゝることを知らねばならぬ。

總督の東上

宇垣總督の東上は、時節柄種々なるデマが飛び、傍話が行はれ、いろ〳〵な運動が隨伴することであらう。けれどもわれらは之等のデマや運動に對して、極めて無關心無頓着なるを必要とする。特にかゝるデマに心を奪はれて、自分の行政事務を疎にするやうなことがあつてはならぬ。聞くが如くんば、黒田次官政務以來、大藏省の役人は政變來を思ふて仕事も手につかず浮き腰とある。斯の如きは切につゝしまねばならぬ。

福澤諭吉

人はその位置において爲すべき職務がある。上野の砲聲を聞きつゝ『わしは外に大事なつとめがある』と三田山上で講義をつゞけてゐた福澤諭吉先生は、矢張り偉かつた。砲彈の下に『わしは畑を耕してお國に盡すのだ』と耕作に精を出してゐたベルギーの一老農夫の話は、ベルギーの小學讀本中で最も強調されてゐる一節である

軍縮會議

軍縮會議成否の鍵は佛國が握るといふが、その鍵は佛國ばかりではない、どの國にもあるのだ。佛國がうまくやつて軍縮會議が成功するにせよ、成功するやうな軍縮會議では今日の世界狀勢では少しも軍縮の目的は達せられてゐないといふことを明言するものである。

交通安全デー

交通安全デーといふものがあつたさうな——といふ氣がしてならぬ。二度づとめの「交通安全デー」といふ旗を電車の頭に立てるやうなことで、交通安全の宣傳は出來るものでない。交通訓練は當局者ばかりでなく、あらゆる青年團體その他を總動員して、鳴り物入りで、手とり足とりと言つた具合にやらんことには、交通の訓練などは出來るものでない。形式だけの宣傳では宣傳にはならぬ。

金融組合記念日

〝組合精神を高揚し 經濟更生へ邁進せよ〟

朝鮮總督府財務局長　林繁藏

明治四十年五月三十日地方金融組合規則が發布せられましてより、本日は其の第二十七周年目の記念日に相當するのであります。全鮮金融組合が此の由緒ある記念日に當り、一齊に金融組合運動を提唱して組合趣旨の宣揚と普及に努めらるゝ事は、誠に有意義の事と存ずるのであります。

申す迄も無く金融組合は、協同自助の精神を根本理念と致しまして組合員に對し資金を融通することに因り、其の經濟に清新なる活力を與へ、延いて地方產業の開發を期することを其の使命とするものでありますが、創設以來[illegible]として進み本年三月末現在に於て組合數は本支所合して八百五十七、組合員數百萬人、預金一億二千萬圓、貸出金一億三千萬圓を算し、庶民に於ける庶民金融機關として絶大なる貢獻をなしつゝありますことは御同慶の至りであります

斯くの如き良好なる成績を收めつゝあります所以のものは、制度其のものが朝鮮の民度に克く恰當したることゝ政府の周到なる助成援助が與つて力ありしことは勿論でありますが、其の間に於ける組合關係者の不斷の努力は決して看過し得ざる所でありまして、此の機會に於て深甚なる敬意を表明したいと存ずるのであります

顧つて現下經濟界の情勢を察しまするに政府各般の施設と、一般民衆の熱心なる更生への意氣とは、相倚り相俟つて漸次好轉への光明を照しつゝあるのでありますが、久しきに亘る財界の不況の影響は社會の各層を通じ尙相當深刻なるものがあり、現狀を以て決して安心し得ないのでありまして、政府に於ては引續き自力更生運動の深化徹底に努め諸般の施設を講ぜられつゝあるのでありますが、金融組合方面におきましても之と呼吸を一にして層一層の奮鬪努力をなさねばならないのであります

惟ふに金融組合は一の經濟團體であると同時に、社會教化の理想に生くる團體でありまして、組合經營の衝に當る者は、庶民階級の極にある庶民階級を自らの力に依つて振起更生せしむべしとの意氣と熱とを常に失ふ事なく、其の職に當るの必要があると考ふるのであります

本日は朝鮮金融組合聯合會設立後最初の記念日でありますが、此の意義ある記念日に際し、全鮮八百有餘の本支所が完全なる一體となり、金融組合精神を高揚しつゝ庶民經濟更生への更に新しき第一步を進められんことを冀望してやまないのであります（寫眞は林財務局長）

朝鮮金融組合の特異性と其現勢

朝鮮金融組合聯合會々長　矢鍋永三郎

金融組合創設第二十七周年の記念日を迎ふるに當り、組合情勢の一斑を申述べて、官民各位の金融組合に對する一層の御理解を得たいと思ひます

協同信用制度 は約八十年前獨逸に起つた農民銀行又は村落銀行に淵源を發し、朝鮮では明治四十年五月卅日『地方金融組合規則』として發布せられたのであります。しかしながらその業態は經濟又は社會的事情により各國一様ならず、就中金融組合の制度は朝鮮の特情に即し多くの特異性を存して居るのであります。今こゝにその特質とする主なる點を考察しまするに、即ち（一）わが組合は韓國政府末期の窮迫せる財政及び財界の慘苦を救濟し庶民の困窮、農村の疲弊を匡救するために施設せられた官營的組合であること（二）業務區域が朝鮮全土に亘つてゐること（三）理事は總督これを任命して官治自治の微妙なる調和を圖つてゐること（四）初期には貸付金の外、農事の改良、農產物の委託販賣或は農業材料の共同購入等をも行ひ農事指導機關でもあつたが、これは時勢の推移に伴ひ後には離れ、銀行として信用事業のみを營み、一面には一般民衆の貯蓄機關ともなつたこと（五）昨年八月在來の各道聯合會を廢し單一なる朝鮮金融組合聯合會を設立し、金融組合、產業組合及び漁業組合に對する資金の受授調節と業務の指導調査とを併せ行はしめたこと（六）由來協同組合は經濟及び人格一如の協同相助を其の根幹とするが、わが朝鮮に於ては組合及び聯合會間の密なる統制聯絡により整然たる取引が行はれてゐること等であつて、多くの特色を發揮して今日の大を成すに至つたのであります

次に金融組合の現勢 を一瞥しまするに、民衆の組合に對する理解は比年深められ、その利用は年と共に加り、組織分量亦著しく增加してゐるのであります。試みに本年三月末の業績を見るに、組合數は本所六百八十五、支所百七十二を算し、その一業務區域は二、九面に相當し、又その組合員は百萬人を算してゐるが、組合は更に深くその基幹を下層民衆へ浸透普及せしむるために、昭和十二年末には組合員數を百五十萬人に達せしむる目標の下に、全鮮組合は一齊に緊勢の計畫を進めてゐるのであります

又預り金總高 は一億二千萬圓に達してゐるのでありますが各組合にありては更に資金の充實を期し定期預金等の奬勵のため勸儉貯蓄の美風涵養に力めてゐるのであります。しかしてこれ等の資金は聯合會の手により全鮮的に有無相通じ資金の地方還元の作用が如實に行はれてゐるのであります

次に貸出金業務 は組合經營の主體を成すものでありますから、組合に於ては常にその金融をして組合員經濟の發達に有效にして適正ならしむべく物心兩方面より指導を加へてゐるのであります。即ち利率の低廉、期限の延長、償還方法の設定、五人組連帶保證契約の締結等々、或は獨自に或は各機關と相携へて組合員の營農改善、自作農の創定特殊產業の助長、生活の改善等々と相俟つて自力更生運動に邁進し、殊に所謂指導金融の徹底に努力をあはせて、親切第一をもつて組合員に貸し付與の途を計りつゝありまして、その貸付現在高は實に一億三千萬圓を算してゐるのであります

以上は金融組合現勢 の概況でありますが、私はこの機會に、過去廿有七年金融組合事業の發達のため身を以て盡瘁せられたる先覺諸賢の勞に對し深く敬意を表すると共に、組合員諸君に一般官民各位に對し一層深き理解と御後援とを希求し、しかして全組合の役職員と一致協力して所期の目的に邁進し、大衆生活の安定に資せんことを切望する次第であります 終りに臨み今日の記念日に當り百萬組合員諸君並に組合關係者各位の御健康を祝します（寫眞は矢鍋會長）

全鮮〝金融組合現勢〟（昭和九年三月末）

組合數……	本所 六百八十五 / 支所 百七十二
組合員……	百萬人
預り金……	一億二千四百二十八萬圓
貸出金……	一億三千三百八十九萬圓

金融組合業務案内

預金業務

▲貯蓄預金（いくらでも自由に預けられるもので預入、拂戻は通帳により隨時隨意に出來ます）▲据置貯金（組合に預定額を定め、一定の期間内に何回でも、隨時預入するのであります）▲定期預金（一口二十圓以上で、期間は三ケ月、六ケ月、一ケ年の別があります）▲定期積金（毎月一定金額を預入し、期限に至り約束の金額を受取るのであります。期間は普通三年としてゐます）▲當座預金（小切手に依り支拂ひをなす預金で、商工業者の利用に便利です）

貸出業務

▲（一時的資金貸出）左の通り無擔保貸と擔保貸の二種ありますが、その使途によつて、どちらも短期貸（一年以内）と長期貸（十五年以内の年賦償還、十年以内の月賦償還、五年以内の定期償還）の區別があります ▲無擔保貸付（組合で定めた信用程度に應じて貸付をするのでありまして、擔保は要りませんが保證人を立てねばなりません）▲擔保貸付（動產や不動產又は有價證券等を擔保として貸付致します）

▲（低利資金の貸出）この低利資金は大藏省預金部の低利資金を組合が受入れ、次の樣な國策的貸付にのみ融通するものであります ▲農事改良資金（肥料や農具購入資金を融通するものです）▲特殊產業資金・自作用土地購入（耕牛、肥育及住宅建築等のため貸出す）▲高利債整理資金（組合外から高利で金を借りて困つてゐる人達のために、組合がこれを整理せしむるため貸出するものです）▲米穀調節資金（米の收穫期に一時に放賣することの不利を除くため、籾を擔保として貸出すものです）

オーストリアでも 幼少年軍事教育

少年祖國團の編成

ドイツ、イタリー、ロシアといつた獨裁者が指揮する國家では未來の國家建設の要員を育ふ少年子弟の教育に熱心だが殊に近頃東歐諸國が不安の雲行濃厚となりつゝあるため少年の軍隊教育が盛になつた。最近新憲法を制定してドルフス政權の獨裁的色彩が愈々鮮明となつたオーストリアでも幼少年の軍事教育に力瘤を入れ出した。現在オーストリア、ファシスト大會所ツオン・シユタールヘムベルグ公の指揮するハイムウエール『青少年祖國團』を訓練しつゝあるがこれに倣ひして軍事教育を受ける幼少年は六萬から八萬の間で常に銃器や劍の使用法よりも祖國愛の精神及び團結心を養成するにあるといはれてゐる。何分オーストリアは國境にアルプスを控へてゐる關からスキー術を熱心に教へ込むことになつてゐる。併し從來もオーストリアの少年は頗る勇敢で去る二月の社會民主黨暴動當時に於ても社民黨のために血を流した少年も少くなかつた。それは當時社民黨員にして政府軍の捕虜となつた者の中に十歲から十五歲位の少年が四十人もまじつてゐたことによつても明かだ『少年祖國團』は一通り訓練を與へた後『青年護國團』に編入し一人前の軍人としての訓練を行ふ譯である因にドルフス首相には當年五歲になる息子さんがあるがハイムウエールの制服を着せて喜んでゐるなどは何處も同じ親心である

蜜柑の皮から 素晴しい香水

【セントピータースブルグ（フロリダ州）發聯合】最近米國で柑橘類の果皮から素晴らしい香水をとる方法が發明され柑橘栽培業界に一新生面を開くに至つた。この果皮からとつた新香水は原料たる柑橘の香りは全然なくヴアイオレット、ヒヤシンス、オレンヂの花の香々な芳香を作ることが出來るので從來の香水と全く變るところがない

ワシントンの米國化學肥料局のE・K・ネルソン博士は米國化學協會に對して最近その製法を説明した。果皮からしぼり採つた精油にそれぞれ科學藥品を附したがこの精油の九十パーセントはレモン・オイルでこれが香水の素となるのである。博士は新香水を特に從來の香水と區別して『フロリダ柑油』と名付け次の樣に語つた

『米國の果實罐詰業者は年に十萬噸からの柑橘を使用するがこれから生ずる果皮で約五萬封度の柑油が出來る譯だ』

道林務主任會議

〝政務總監訓示〟

（二十八日に開かれた道林務官會議における今井田政務總監の訓示は左の通りである）

（寫眞は今井田政務總監）

茲に道林務主任官會議を開催するに當りまして所懷の一端を述べ各位の御協力を乞ふことと致します

森林は用材、燃料、飼料等各種生產力を有する外間接には、治水、灌漑、水力發電等の根源を培養し又國土保安並に國民衛生上至大なる關係を有するを以て林政は實に國家經濟上、國民生活上極めて重要なる位置を占めて居ります、是を以て本府始政以來官民協力一致愛護森林の復舊に力め來つた結果今や相當の成績を收むるに至りましたとは洵に御同慶の至りでありまして此の間に於ける各位の熱誠努力に對し衷心感謝する次第であります、然しながら森林の復舊林業の振興は一朝一夕の業にあらずして將來一層各位の工夫努力に俟つものが多いのであります

近時、內外經濟界の異常なる狀態は特に農山漁村の經濟に影響する所甚だしく國を擧げて農山漁村の經濟更生に力を致してゐるのであります、從つて林業の經營に付ても造林方法の合理化を圖り收益の增進を期するの外更に進みて農林關係の施設を講じもつて農山漁村の經濟進展に資するの要切なるものあるを認められまして夙に民有林指導方針大綱を制定して造林及伐採の合理化を圖ると共に從來の濫伐を匡正せしむるとし又民有林野の保護制度を革新徹底すると同時に林野所有者の負擔輕減を圖り更に既成森林の利用開發と特殊樹種の增殖奬勵とに依り以て林利の增進を期する方針を以て着々實行に努めつゝあるのであります、又從來林野の復舊は治水上緊要の事業でありまして治山方策の確立を急ぐの必要を認め擬に砂防事業令を公布し砂防事業の圓滑なる實施に資すると共に地方公共團體の財源培養を圖ることと致したのであります以上本府に於て提唱せる各般の施設は地方林業の振興に重大なる關係を有するのでありまして其の所期の成績を擧ぐると否とは懸つて各位の雙肩に在るのであります、又本會同に於て諮問事項其他の議題となれる事項は何れも地方林政上重要なる事項でありますから此の際慎重審議を遂げ尙本府方針の實行上萬遺憾なきを期せられたいのであります今や內外非常重大の時局に直面し國民の自力更生の意氣漸く熾ならんとする秋に方り擧國一心國民生活並に國家產業の充實發展を圖ることは刻下喫緊の要務でありまして地方林政の要衝に當る各位が本業振興と農山漁村の更生とに更に一層の努力を拂はれんことを特に希望して已まない次第であります

全人類の大恩人 エヂソンの記念碑

【ウエスト・オレンヂ（ニュージャージー州）發聯合】世界的發明王トーマス・エヂソン翁が逝去してからもう二年半の年月が經つたが今度ニュージャージー州ウエスト・オレンヂの發明地に費用四十萬弗を以て大理石の記念碑を建てる計畫が着々進められ既に米國エヂソン記念協會の手で建設準備中であると。右記念碑の建立地所はイーグル・ロックでハドソン河谷の雄大な風景を眼下に望む景勝地である。記念碑は大理石造三百五十呎のオベリスクでニューヨークの彫刻家チャールス・ケック氏と建築家ジョン・ピーターキン氏ヒユー・ケリー氏等によつて設計も完了した。此のオベリスクは先端が二本に別れその間にエヂソン翁の發明た白熱電球を掴かんとするものであると。又オベリスクの下にはエヂソン翁の銅像を立て此のあたり一帶を公園にしようといふ計畫も進んで居る。尙エヂソン翁の遺骸は現在はウエスト・オレンヂのローズデール墓地に假埋葬されてあるが此の墓碑が完成すると同時に翁の魂は永久に此處に安息することになる筈である

農林局長演示

同上渡邊農林局長の演示

茲に道林務主任官各位を會同し地方林政各般の事項に付親しく所懷を述ぶることを得たるは誠に欣快とする所であります

民有林指導方針

一昨年の本會同に於て各位の熱心なる研究討議を得たる民有林指導方針大綱は更に愼重なる考慮を重ねまして、昨年一月之を制定せられたのであります。茲に本府の民有林指導方針は確立しましたことは誠に同慶に堪へない次第であります。此の際特に各位に切望することは各位の熱誠なる努力と工夫とに依り本方針の周知徹底と其の實行とを進め、以て造林の合理化と伐採方法の改善とに遺憾なきを期し、併せて林利の增進を圖られたいのであります。卽ち先づ方針の精神及內容を充分周知徹底せしむるやう最善の方法を講ずる必要がありますから、關係職員就中直接民衆を指導する郡面等の職員に對しては指導方針の精神、內容を充分了知せしめ、次で一般民衆に及ぼさねばならぬと思ふのであります。然るに今日迄各地方を視察せる職員の報告等に依れば、道の職員中にも未だ指導方針の精神を充分に理解して居らぬやうに思はれる向もあるやうでありまして甚だ遺憾に存ずる次第であります。造林の經營も伐採の指導も其の凡ゆる施設は總て指導方針に立脚することを要するのでありますから、今日充分之を諒得せしめなければ如何に各位が實地上の合理的方策を立案せられても下級指導機關が之を消化することを得ざれば、所期待する效果を收め得ない結果に到達するのであります依つて道職員は勿論郡面の職員に對しても指導方針の徹底周知に一段の努力を拂はれたいのであります

又民有林指導方針大綱の實施に付ては各道夫々人工造林奬勵要領、伐採指導要綱等逐次立案決定のことと思ふのでありますが、中には指導方針大綱と各實施要綱とを混同せる嫌或は指導精神の闡明を缺き若は方針を誤解するものなきを保し難いのであります。依つて指導方針大綱は簡潔明瞭を旨とし、個々の詳細なる實施手續等と混同せざるやう注意を拂はれたいと思ふのであります

民有林指導の要諦

朝鮮林野面積の四分の三に近い民有林經營を今後如何に誘導すべきかは、地方林政上實に重大なる問題でありますが、之には先づ民有林の特異性を充分に理解して置く必要があるのであります

森林は進年保續の作業に依り最多の收利を理想として經營するのは當然であるけれども、朝鮮の民有林野は多數の小面積所有者に分割せられ即ち十町歩以下の所有者は實に八割七歩に達し且廣く農村に分布してゐるのでありますから、農山村の自給經濟を離した林業の經營は大部分の民有林には適當しないものと思ふのであります。特に朝鮮の如く氣候及慣習の關係上多量の燃料を必要とし又金肥よりも、綠肥又は堆肥の使用獎勵に力を注がねばならぬ地方にありましては殊更民有林の特異性が認識せられねばならぬのでありまして即ち用材や高級林產物を生產することのみが林業であるのではないのでありまして、燃料、飼料、肥料、小用材等地元消費產物を優先的に生產することが民有林の有する重大なる使命であることを忘れぬやうにしなければならぬと思ふのであります

伐採の指導取締

林木伐採方法の適否は直に森林の收益と國土保安とに大なる影響を及ぼすのであり、又同時に次代林相の構成に緊接なる關係を有するのであります、然るに從來民有林の伐採は兎角大木伐り惜みと稚樹濫採の弊に陷り之が爲森林の內容を破壞し、地力の減退と林間裸地の生成を防止することを得なかつたことは、洵に寒心に堪へざる次第でありまして、一日も早く此弊風を矯正しなければならぬのでありますが、民有林指導方針は上層木の伐採を指導要領の原則とし極力下木、稚樹、地被物の保存增殖を圖らうとするのでありますから多年の慣習を改むるには相當の困難を伴ふでせうが、不撓の精神と確固たる信念とを以て本方針の徹底に努力せられたいのであります、然し乍ら本方針が充分理解せらるゝまでは相當年月を要することと思はれる次第もあり、又指導取締は直接林野所有者に利害關係があるため、兎角理想通りに行き兼ねる場合がありますから、理論的には多少無理でも實施上便利なやうに成るべく簡潔なる指導方式を採ることにせられたいのでありまして、假令理論的に見て良策であつても其の實行が農民の理解を得るに適しなかつたり、又は餘りに細分して明瞭を缺き若は融通性に乏しくなつたりしては指導監督に不便であり、實行上の成績を擧ぐるのも出來ぬのでありますから、其の邊の事情も充分に考察して適當なる指導方式を得なければならぬと思ふのであります

林野を所有せざる者に對する方針

造林の奬勵及伐採の指導は主として林野を所有する者に對する事項でありますが、農家の半數は林野を所有しない現狀に鑑みまして民有林指導方針の徹底は一面に於て多數の此等林野非所有者の生計乃至は經營に急迫なる變化を與へるに至るでありませうから、逕に此等の者に對する燃料、飼料、肥料等の必需林產物の供給に付て適策を講じなければなりません、其の方策は固より地方夫々の事情に依らねばならぬのでありますが、先づ當面の對策としては地元燃料等を增加する爲林野所有者をして進んで上層木の伐採を增加せしむるやう勸奬すると共に、勞力供給の報酬等としても地方農民の必要なる林產物が適當に供給せらるゝ途を講じ、又林產燃料を節約せしむる爲竈、燃料等の代用、溫突の改良、牛の生飼等を奬勵するの外、林野の特に荒廢せる地方には燃料を多產する作物の栽培に付ても考慮する等は、差當り實行を必要とする事項であります、又將來の對策としては理成林、造成、農耕適地に於ける綠肥植物の栽培、林野管理慣行の改善等に付、成るべく速に適當なる方策を樹立するの必要を感ずるのでありまして內容は極めて多岐に分れるのでありますが、然しながら何れの場合に於きましても林野所有者の所有權と林野非所有者の所用とは不可缺の要件でありまして、林野所有者の苦心に依つて生產した物が林野非所有者の不當なる採取に依つて、治山の目的を達成し得ないやうなことがあつてはならないのでありますから、各位は此の點に付て充分なる考究を重ねられまして、林產物供給の合理的方法と濫採の弊風矯正とに努められたいのであります

次に以上述べました林野非所有者に對する方策は其內容多岐に涉るのでありますが、何れも間接的又は部分的方策に過ぎないのでありますから、更に直接的根本方策を樹立するの必要があるのであります、即ち林野非所有農家が比較的自由に且少額を以て農用林產物を直接採取し得る途を開かねばならぬのでありまして、之が爲には或は農家各戶の林野を所有又は借受けしめ若は面、洞等の公共團體に於て農用林地を經營せしむる等の施設を要することゝなるのでありまず、然しながら此等の方法は何れも一長一短ありて、其の何れを採用するかは慎重なる考慮を要し、且相當經費を必要とする施設なるに付期途協議事項として、各位の充分なる研究を煩はし何分の方策を樹てたいと考へるのであります、本件は多數の農民を對象とし其の關係する範圍甚だ廣汎であり、且實行上にも困難なる諸種の事情が存しますので、本府に於ては勿論愼重に考査に考查を重ねて立案を得る積りでありますが、何分にも農村振興上極めて重大なる事項でありますから、各位に於ても既に研究濟のことや御意見等ありましたら充分開陳せられたく又今後思ひ付かれたこともありましたならば其の都度御申出を願ひたいと思ふのであります

企業的林業經營の助成

經濟界不振の影響を受け一般原始產業の受くる打擊は勘くないのでありますが、就中殖林事業は資金固定期間の長きと金融の困難なるとの爲最近甚しく窮迫の狀態に在り、特に朝鮮に於ける殖林事業は未だ投資時代でありますから、營業者の困憊は一層深刻でありまして、今日の儘推移しては治山事業の前途に憂ふべきものがあると思ふのであります。故に殖林方法の簡易化を圖りて投資を節約せしめ、又は地元民の入山、採橇の合理化を圖ると共に林產收益の增進を助け、或は農牧適地の利用に考慮を拂ひ若は地元住民との協調を促進して森林の保護を安易ならしむる等、企業的林業經營の助成に格段の力を注がれたいのであります（寫眞は渡邊農林局長）

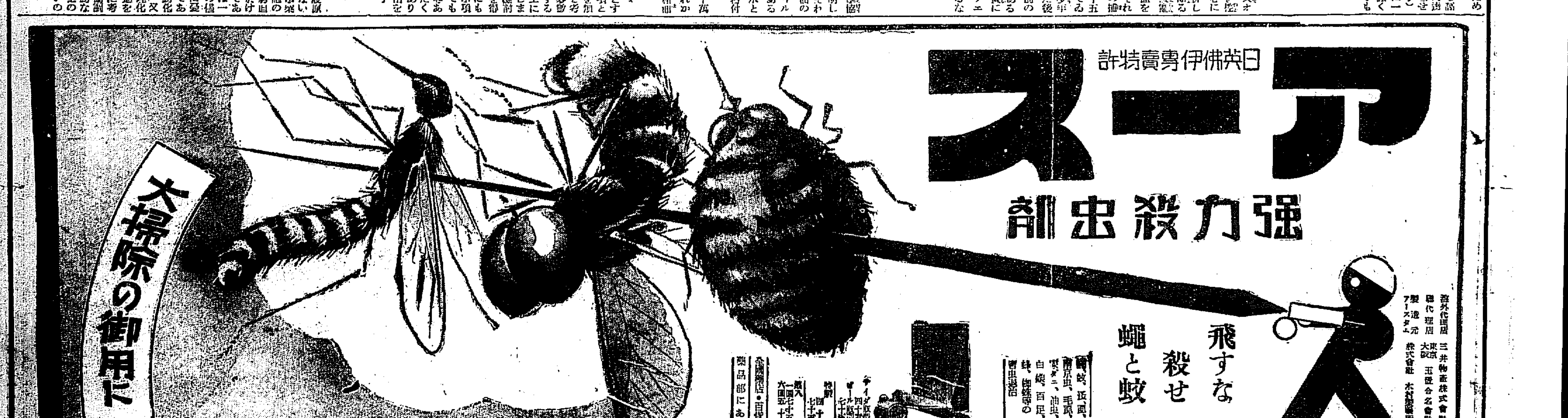

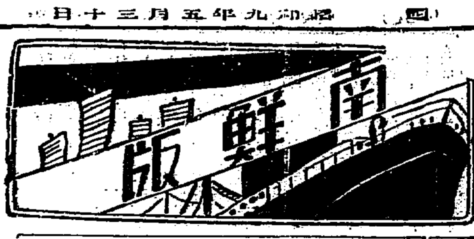

大邱神社お手入れ
境內の無償拂下げ
玉垣や石段の新設も決定
秋祭迄に面目一新

【大邱】大邱神社では去る二十四日午前十時から社務所で常任總代會を開催四項につき協議を遂げた結果次の如く決定した

一、公園全部を神社境內として無償下附方出願（公園內五千六百五十八坪（現在坪內）を無償下附出願に決定）

二、神饌料田植付祭（來月中旬吉日を選び實施に決定）

三、大鳥居より拜殿に至る門の石疊寄進方接納（公園附近參道は十尺市第二鳥居下には石段を設けその上は七尺で花崗石疊とする）

四、公園入口に石段造築（八千代橋より第一鳥居に至る迄石段二ヶ所を新設すること又御手洗鉢下參道兩側石垣新設）

しかして何れも秋祭までには完成せしむる豫定で目下參道兩側には各町から寄進の御神燈も着々建設中であり若竹館解散寄附金による園內美化作業も進捗してゐるので今秋までには大邱神社は眞に神々しい清淨たる地域となり面目を一新するであらう

腸チフス豫防
猖獗地帶に
慶南の勵行

【釜山】慶南衛生課では昨年腸チフス患者續發した東萊、固城、南海、陝川各郡に對し再び蔓延するのを豫防するため先手を打つてチフスの豫防注射を施行することに決し目下調査中で昨年の注射員數は四萬四百名に達し今回は約五千名位の範圍で施行の見込みで計畫中なほ赤痢、パラチフス、猩紅熱の流行に對しても豫防の具體案を考慮中

お嫁なら
電話姫
條件備へて
お待ちかね

【大邱】女護ヶ島大邱郵便局電話交換室には花の盛正に開かんとする妙齡のお嫁入り盛りの娘さん達八十名が指頭に火花を散らして婦人職業戰の第一陣に活躍して居り每週土曜日には一時間宛を習字時間に當て高女井上花堂先生の敎へを受けてゐる中には恐くべき能筆者も生れ內四五名は流石の井上先生も舌を卷いてゐる更にお嫁入りの第一條件裁縫に精進し市中の諸名士の奥さん連からお嫁支度の一部に充てられやうといふわけ、交換事務員を統制指導するため禮、智、仁で組織し時に業務研究會を開催し能率增進を圖り又は茶話會を開き相互の親睦を期し柔し麗しいこゝ女護ヶ島いと朗か

煙草の密耕
未然に防ぐ
大邱管內に實行團
收納員を出し指導

【大邱】大邱專賣支局管內の煙草耕作者の煙草耕作の改善、犯則未然防止を圖る目的で自發的に實行團を組織し專賣當局でもこれに對し側面的に援助指導してゐるが該實行團は部落毎に十人內外で組織し一名の團長を置き事業遂行の統制に任じ團長の數實に九百八十九名の多數に上り團長等は所屬面にそれ〴〵集合し煙草耕作實行里長打合會を開催する事になつたので支局からは收納監督員二十名が各地に出張し適切なる指導を加へることになり開催場所は五十ケ所である

清津丸船員
ドックで墜死

【仁川】朝郵汽船清津丸船員忠北沃川面門井里生れ徐福伊(二七)は廿八日午前八時頃死體となつて仁川港ドック內に浮き上つた、同人は去る十五日仁川港に入港して以來行方不明で、各方面に手分けして搜査中であつたが、死因は泥醉して甲板から落ち、溺死したものとみられてゐる

桝底に板を張る
大邱の不正な米屋
一年間も誤魔化す

【大邱】府內南城町一五二米穀商金德洙(三〇)は昨年七月頃から今月二十七日まで連續的に商賣上の五升桝と一升桝底部に厚さ二分五厘の板を一面に敷きつめ容積及量目をごまかして不正利得を占めてゐたこと市場町派出所員に睨まれ現物押收搜査の結果右の事實が暴露し檢擧された

野獸跳梁
幼女を咬殺
近く山狩り

【釜山】慶南昌原郡南上面松亭里申學求の四女宗禎(八つ)は去る廿七日午後一時すぎ外出したまゝ夜になつても歸宅せず搜索の結果野獸に咬殺された死體を發見、近く部落民總出で山狩りを行ふ筈

未練男の
再婚脅迫
出刃を揮ひ
往來で騷ぐ

【釜山】二十八日午前二時すぎ釜山府寶水町三丁目の往來で飲食店從業斗用方の雇女安粉伊(二〇)に出刃庖丁を突きつけて中國人劉延吉(四〇)が再婚を迫り、殺して自殺すると脅迫し大騷ぎを演じてゐるのを寶水町派出所員が驅けつけ目下取調べ中

土木請負の淨化
執行猶豫も斷然整理
全北土木協會遂に解散か
不正請負に大鐵槌

【全州】土木談合事件の內容を徹底的に研究し請負制度の不備と業界廓清に愼重調査を續けてゐたが大體成案を得て近く實施の運びとなり、各道でも本府の方針に準據して道內業者の整理を斷行する筈で目下の處その內容は祕密に附されてゐるが探聞するところによれば

刑の執行中のもの（執行猶豫も含み）は全部整理され、その他幾分の小資本家も整理に加はるかも知れぬが大體今回は業界の廓清のために業者の自覺を喚起するのが目的であり今まで指名されたものは小資本家といへどもその人格から見てしつかりしたものは或る程度まで從來通りとして、又指名停止は別に本人に通知せず指名せぬといふことだけで、暫く指名がなければ、それに該當してゐると自認するより外方法は無い。然しこれでもある期間といふので充分解消されたと認められる狀態となり業者間の自覺が認められるまで永久ではないらしい

これによると全北道內の土木請負業者中にはさきに前回の談合事件で執行猶豫中のもので有力な業者も相當にあり、又道內業者で組織されてゐる全北土木協會も解散の止むなきに至るであらうと見られてゐる。なほ本年度に入つて道路工事の入札が行はれなかつたのは、この問題が解決しないためであるとみられてゐたが、これは起債の認可が遲れ從つて國庫補助が決定しなかつたためで、認可も既に指令に接してゐるのでこれからボツ〳〵入札施行の筈である

出齒龜の
エロ探檢
藝者置屋に
深更ご出張

【大邱】ずり〳〵と照りつける六月の直射で更に更內道のしめくくりがつかず浴人は勿論のこと置屋まで客間に侍る藝者衆が夜に日に忙しい仕事の漸く一段落を告げて寢になり易いそこにエロ探檢の出齒龜が出張る.....去る二十六日の午前三時頃藝者町村上町某置屋に就寢した數名の藝者.....一人の藝者がフト目を覺ますと障子にユカタの影が映り拳大の穴から熱心に部屋の中を覗いてゐるので朋輩の寢姿を見るとどれもこれも赤裸々に展開してゐるので身慄ひしながらソツと一人の藝者を起し次々に起して五六名が起上つた途端影の男は足音靜かに廊下を傳つて戶外に逃走した

釜山の會社
去年よりも
五社殖える

【釜山】釜山府內の合資、株式、合名組織の會社數の異動に就て商工會議所にて調査中であつたが卅一日現在で昨年末の二百九十九社に比較して解散十社新設十五社差引五社資本金九萬四千一百圓を增加し合計三百四會社で資本金四千二百卅三萬七千七十圓、その內譯は株式會社六十九社三千六百七十九萬一千五百圓、合名會社卅四社二百廿七萬七千七百四十圓、合資會社二百一社三百十一萬七千八百三十圓の割合である

インフレが利いて
煙草景氣湧く
去年の大邱管內六百九十萬圓
約七割の賣上增加

【大邱】大邱專賣支局管內における八年度の煙草販賣高は六百八十八萬五百六十八圓で前年の六百四十三萬五千二百圓に比し四十四萬五千三百六十八圓即ち六分九厘の增加である、これが原因は滿洲事變以來のインフレ景氣の反映と見られる

面協議員の
いがみ合ひ
大渚面事務所移轉
最後の評定で衝突

【釜山】洛東江改修工事の進捗に伴ひ立退きを餘儀なくされた金海大渚面々事務所の移轉問題は二年越しの懸案として面民の神經を尖らしてゐたが移轉地につき洛東江に接近した北部說と大渚面の中央部に當る小猪里說の二派に分れ猛烈なる爭奪戰を演じつゝあつたが廿六日面協議會を開き李面長より妙案提出の二議員を除く外大多數をもつて原案を可決したので反對の南部派議員は憤慨して椅子を振りあげ毆り合ひを演ぜんとするなど議場は大混亂に陷つたが金海署員の斡旋により漸く治まり表面移轉問題は解決したが南北面民の感情的爭鬪を憂へられてゐる

偽もの實弟
渡航中に暴露

【釜山】府內九一町七戶水野治の妻イト子(三九)=何れも假名=は同家の雇人孔殿萬府都生れ妻梁氏(二三)を夫實弟と偽り廿七日渡航手續き無しで內地渡航を企てたのを水上署の津曲巡査部長が發見取調べんとしたのを拒否し妻女の立證でそのまゝ乘船したが今度は船內で乘込み警官の慧眼に看破されて下船を命ぜられ兩名とも拘留處分となつた

上味でも名が惡い
優劣半々の畿內二十二號
內地大都市の遠慮ない批判をもたらし
慶北宣傳隊お歸り

【大邱】慶北米穀協會では宣傳隊を組織し慶北產畿內早第廿二號を携へ大阪、神戶、名古屋、東京方面に出張試食會を催し一行はこのほど歸邱したが次のやうな結果を齎した

東京方面には以前畿內早二十二號と稱するものあり當時非常な評判を與してゐる慶北產畿內第二十二號には味もよいが東內臭い名を殘してゐるので改名する必要がある又穀良都は餘り歡迎されて居らず寧ろ穀良都を作るといふことが既に不可解である

しかして內地では味の良い米を作るといふことに全力を注いで居り逐年改善されつゝある折柄かゝる批判を受けることは慶北米にとつては相當の痛みで殊に穀良都は慶北道の獎勵品種として獎勵し來つたことゝて今後の產米改良上大いに考慮を要すべき點で相當重視されてゐる

擲柶賭博團
統營署で檢擧

【統營】最近市內各所で擲柶を弄ぶ賭博が流行するを探知した統營署では嚴重監視中の處廿六日午前八時頃朝日町吳德子方にて公然と開帳中を檢擧したが一味は朝日町宋京錫(三七)金鐘洙(三二)孫守東(三〇)徐德金(三二)北〇里金益甲(二七)金昌植(三二)大和町金南來(三〇)趙億萬(二二)の常習犯揃ひで嚴重取調べ中

青葉の誘惑自殺
ブランコ猫いらず
大邱の哀號行進曲

【大邱】去る二十六日午前五時頃達城郡河濱面社谷洞朴昌坤(二〇)は大邱府內達城公園內の櫻の木でブランコ往生し更に同日午後十一時頃南町一一六尹三道(三〇)は自宅オンドルの梁に木棉製細紐で縊死を遂げた原因は兩親と妻の金明蓮との不和からで廿五日午後九時達城郡達西面內塘洞一〇一五車國(二七)は外出先でこの世の飲み納めと計りに强か飲酒し、猫入らずを入手し歸宅後懷下して苦悶中を發見されて東山病院に收容手當を施したが二十六日午後九時頃死亡した原因は事業の失敗から

春蠶の種代
景氣好轉で
拂込み上々

【大邱】慶北道に於ける春蠶種代金調定額は十七萬圓で徵收狀況は頗る良好である原因は農村景氣の反映で安東郡の如きは調定額一萬五千圓の納入を完結し今月一杯には八十パーセントを徵收し六月十五日頃までには完納するものと樂觀されてゐる

全州邑長の後釜で
また足並亂る
明石氏擁立も暗礁に乘上げ
結局郡守にお預け

【全州】諸田郡守は全州邑長後任詮衡につき二十六日午後四時郡守は邑會議員學校組合議員の參集を求めてその意見を聽取し久永邑會議員は明石翁助氏を推し學校組合議員側は同意したが邑會議員側が一致せず餘りに突嗟の諮問で決しかねるから明日まで待つて貰ひたいといふので物別れとなり二十七日午後四時から再開協議したが、明石氏說には加藤、大木兩邑議の不賛成で結局一致に至らず議員一致でなければ明石氏も受けまいから反對側から適當な人物を推薦すべしだ、といふので憤然となつたが遂に結局全部が白紙となつて郡守一任といふ事で散會したが、かくて暗礁に乘上げ今後の成行を注視されてゐる

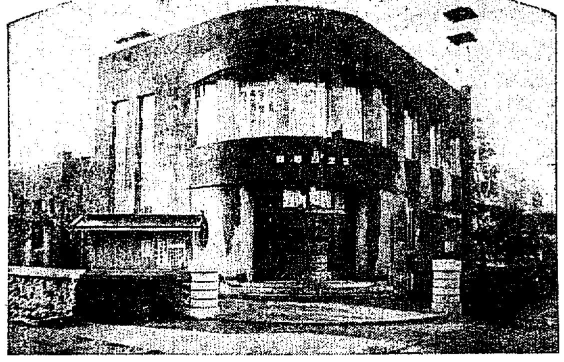

清州署
落成式
盛大に擧行

【清州】一萬七千餘圓を投じて新築した清州警察署はこの程落成、二十七日午前八時十五分から同署樓上で盛大な落成式を擧行、池田本府警務局長、南宮本道知事、安參與官、岡部全北內務部長、野世溪警察部長、伊藤同警察部長、後藤警察官講習所教授、鈴川忠北內務部長、伊藤同警察部長、礒矢郡守外官民多數列席、天野會計課長から工事報告あり南宮知事告辭、村井府郵、山本邑長、石渡永同署長等の祝辭があつて閉式（寫眞はその新廳舍）

小作爭議激發
なんと四倍
釜山法院のご厄介
百十五件にも達す

【釜山】農地令實施を目前に控へて釜山地方法院へ提起された小作調停の申請は廿四日の現在で百十五件に達し目下審理繼續中のものは七十六件これを昨年同月までの提起件數廿七件に比較すれば實に四倍以上の激增ぶりを呈した、右は小作爭議の會話が自己の利益を主眼として爭議に小作權の移動を實行することに基因するものが大部分で反面には連年續いて財界不況に惱まされた農村が漸く立直つた片鱗が小作權の爭奪化となつて現れたものとみられ農地令實施を各方面で期待してゐる

收納不成績
店開き匆々から
大邱監督局で督勵

【大邱】大邱稅務監督局では目下第一期營業稅の徵收中その調定額は十三萬七千七百十六圓二十二錢で二十日現在の徵收狀況は三萬七千七百七十八圓で調定額の二割七分四厘である納期は今月三十一日限りで成績芳しからず、この原因は開廳間もない事とて事務上支障のあつた關係によるもので監督局では全稅務署を督勵中でなほ調定額の最高は釜山府の六萬一千二百四十六圓九十三錢、大邱府の二萬七千六百二十一圓四十二錢である

保家の秘藏
品賣立て

【釜山】朝鮮屈指の美術品收藏家として知られてゐる釜山の保家氏は今回同家のコレクション、陶磁器、佛像、陶器、硯面、刀劍鍔、繪畫等二千五百餘點を福田九阪堂、吉田蘭香堂の札元で釜山龍頭山三井倶樂部で賣立てを行ふことになつた日割は六月二日招待、三日一般下見四日入札の豫定である

保家氏の先代貞八氏は釜山開港當時對州より來釜し貿易商として有名であつた丈け今回賣立の美術品中にも逸品多く物茂卿、白石、蕪村の諸著六大家得意六幅、富岡、岸駒、柳里等その他古書畫の時代にわたる金石類が網羅され朝鮮でも珍らしい大賣立てとして各方面の興味をあつめてゐる

慶南道農會
評議員任命

【釜山】慶南道農會では左記六氏を評議員に任命した

金海郡守近藤神▲東萊道議金宋圭▲釜山佐藤貢▲密陽邵隱旭▲河東道議李恩雨▲同崔斗鎬

全州邑長
後任內定
廿九日內申

【全州】後任全州邑長については公職者の意見を聽取して諸田全州郡守の手許で愼重詮衡中公職者側の意見を取纏めて二十九日內申の筈である

江景署新築
九分通り進捗

【江景】本年度の江景警察署新築も愈々實現せらるので目下大正橋附近の敷地埋立を江景川改修工事の手で三月下旬から着手中昨今九分通り進捗

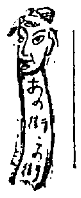

【會寧】朝鮮布敎總監、嶽尾來尙老師は二十六日來寧、會寧寺で同夜八時から講演會

◇

【瑞興】敎育會主催の敎育研究會並精神作興大會は三日瑞山普校で開催

◇

【平壤】本府囑託山崎延吉翁は二十八日午後一時から高內普通學校講堂で指導講演

◇

【海州】防護團では二十八日公會堂で警察部側の參臨の下に結成準備協議會を開く

◇

【咸興】二十六日夜咸興府に於て會寧東北部人會幹事總會を開催約二十名出席盛會

◇

【清津】東京農高師範學校生徒五十四名の鮮滿修學旅行團は二十八日朝清津着見學の上滿洲へ

◇

【茂山】茂山、三長、延社の三署第一期巡查部長受驗者二十名に對し行はれる部長試驗は六月一二の兩日茂山署で施行

◇

【原州】原州署では二十六日南山にて射擊會入賞者一等山田巡查、二等木豐藤部補

◇

【清津】群山驛主催北鮮觀察團一行十六名は二十七日朝清津着府內視察の後羅津へ

◇

【永登浦】京畿道山稻工業組合主催の麥酒工場見學團約三百名は卅日午後來永の筈

晩春から初夏の攝生
心身酷使の犧牲は
腦溢血 神經衰弱
結果の悲劇を想はゞ
常に海草精劑を用ひ
先づ大腦を休養せしめよ

腕肉を酷使する所謂肉體勞働者、心を酷使する所謂精神勞働者、何によりて其疲勞を恢復せんとするや、六時間乃至八時間の熟睡によつて肉体の消耗、精神の疲勞を回復して新たなるエネルギーを生むのである。然るに此頃は熟睡のできない人が多數ある、殊に神經の衰弱者、四十歳以上の人では腦動脈硬化症、高血壓症、等の人は寢つきが惡く寢ても夢ばかりみる。

◇

こんな狀態が續くと重い神經衰弱や腦溢血を起してとり返しのつかぬ悲劇を生む例が多い海草精劑海貴來を持藥とすれば大腦に休養を與へて生理的の安眠を得るから心身の疲勞も回復が早い故に神經衰弱も防げるわけである。又、腦溢血、中風の起るのも多くは不眠症が續いた場合であることは實例の示す所である。

◇

耳鳴がする、めまいがする、頭が重い、不眠症、手足がだるい、肩がこる、頭痛がするなどは腦溢血に最も多い惱みである。四十歳前は多く神經衰弱症である。四十歳以上の人は動脈硬化症、血壓亢進症、の場合が多い、恐るべき腦溢血中風の前兆症である。直ちに海貴來を服用して治療と攝生のよろしきを得れば危險より遠ざかることは不可能でない

海草精劑

海貴來（かいきらい）

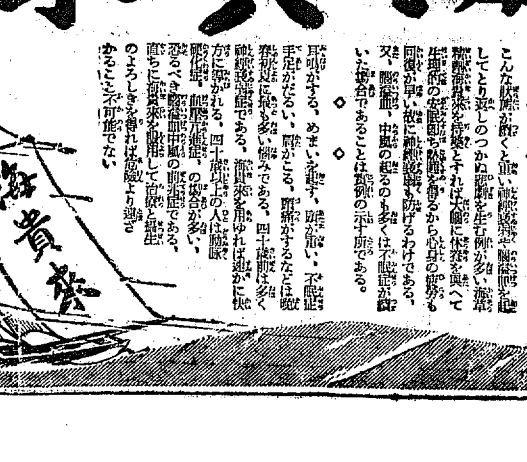

海貴來適應症

動脈硬化症、腦溢血、血壓亢進症、中風症、腦充血、腦神經衰弱症、神經痛リウマチス、ヒステリー症、心悸亢進症、頭痛と不眠症、便秘利尿、肩のコリ、腰痛等です。

★國策說明「健康への道」御入用の方は新聞名記入申込次第進呈

藥價

百九十二錠入	二圓
四百八錠入	四圓
六百四十八錠入	六圓
千二百錠入	十圓
二千四百錠入	二十一圓

全國到る所の藥店及デパートにありますが品切の地は新聞名に記し直接本舖に御注文願ひます

東京市本郷區菊坂町五十二番地

日本總發賣元 河合洋行

電話小石川五一一二番 振替東京四六一八二番

朝鮮郵船定期出帆

◎低廉船中食事附

北鮮横濱直行 長白山丸 [illegible]

北鮮東京行 釜山—門司—大阪—清水— 長壽山丸 [illegible]

西鮮東京行 釜山—門司—名古屋—清水— 新京丸 [illegible] ○急行船 [illegible] △佐賀丸 仁川 [illegible] △大連丸 [illegible]

北鮮名古屋行 釜山—博多—門司—阪神寄港 金剛山丸 [illegible] ○[illegible]

北鮮大阪行 釜山—神戸寄港 立神丸 [illegible] 京城丸 [illegible] 咸興丸 [illegible]

西鮮大阪行 ○北部線 博多直行—神戸寄港 漢江丸 [illegible] 釜山丸 [illegible] ○南部線 釜山—關門—神戸寄港 櫻島丸 [illegible]

敦賀行 新潟寄—伏見—宮津 慶安丸 [illegible]

新潟・伏木七尾行 羅津寄港 [illegible]

鹿兒島・三角行 釜山—博多—長崎寄港 [illegible]

上海行 青島延長—群山 木浦寄港 平安丸 [illegible] ○博多直行船 長崎寄港 済州丸 [illegible] 錦江丸 [illegible]

青島行 釜山寄 [illegible] 平安丸 [illegible]

大連行 仁川 [illegible] 利津丸 [illegible] 鴨緑江丸 [illegible]

浦鹽行 元山 [illegible] 漢城丸 [illegible]

日本郵船定期出帆

▲行ノ外臨時船[illegible]取計ヒ申シマス

歐洲行 白山丸 [illegible]

桑港行 大洋丸 [illegible]

濠洲行 [illegible]田丸 [illegible]

京城南大門通リ五ノ一

朝鮮郵船株式會社

釜山支店 [illegible] 元山支店 [illegible] 仁川出張所 [illegible] 京城代理店 [illegible] 仁川代理店 [illegible] 群山、裡里代理店 [illegible] 木浦代理店 [illegible] 麗水代理店 [illegible] 元山代理店 [illegible] 城津代理店 [illegible] 清津代理店 [illegible] 雄基代理店 [illegible]

朝鮮汽船出帆廣告

釜山出帆

麗水行（急行）毎日午前八時半

統營行（急行）每日午後八時半

木浦行各港寄港 [illegible]

元山行 [illegible]

鬱陵島行 五月中出帆日 一日六日十五日廿日廿九日

木浦出帆

江口行 毎日夜半十二時出帆

濟州島行 [illegible]

國大阪商船定期出帆

◎內鮮連絡優秀客船

北鮮阪神（門司經由）急行 咸鏡丸 [illegible] 慶州丸 [illegible] 武昌丸 [illegible]

北鮮臺灣行 [illegible]

大連內地直行 [illegible]

大連發 十時午前 [illegible]

門司基隆直行 [illegible]

詳細は左記へ御問合せ下さい

（案內所進呈）

京城府南大門通三丁目一〇六 東京火災ビル四階

大阪商船株式會社 京城出張所 電話本局 [illegible]

鮮內代理店・案內所

國際運輸會社 仁川 **慶田組** 釜山 **釜山商船組**

案內所 ジヤパンツーリストビユーロー 京城三越、平壤三中井、安東大和橋、釜山三中井

北九州商船株式會社 出帆廣告

釜山出帆

（北九州商船釜山出張所）

博多直航 [illegible] 丸 毎日午前九時

對馬經由、壹岐、長崎行 [illegible] 丸 毎五日午前十時

出雲、博多、下關行 [illegible] 丸 毎三日午後六時

詳細ハ左記ヘ御問合セ被下度候 釜山第二棧橋 北九州商船株式會社出張所 電話 [illegible]

仁川出帆

（代理店日鮮海運會社）

大連直航 東洋丸 五月廿七日 山東丸 [illegible]

新義州・安東出帆

（代理店日鮮海運會社）

博多、唐津、相ノ浦、鹿兒島 三角、長崎行 東洋丸 六月四日 山東丸 [illegible]

鎮南浦、仁川、博多、三角、鹿兒島行 第七辰田丸 六月二日 [illegible]

鎮南浦出帆

（代理店朝鮮海運會社）

天候及貨物ノ關係ニテ延發スルコトアルベシ

▲印船客函館中止候

詳細ハ左記ヘ御問合セ被下度候

仁川府本町四丁目一番地（日鮮ビルディング內）

日鮮海運株式會社 電話長五〇局一〇八番

阪神京仁通商特約 威海衛、芝罘、大連行 **利通號** [illegible]

威海衛、芝罘、大連行 **共同丸** [illegible]

鎮南浦、大連、天津行 **長山丸** [illegible]

○朝鮮鐵道局主要驛ニテ乘客ノ便宜ヲ計リ連絡切符發賣及手荷物取扱仕候 京城三越支店內 ジヤパンツーリストビユーロー案內所

仁川府本町四 代理店 **野口商會** 電話[illegible]

最新の療養書を無代進呈

鼻病に悩む人々へ

鼻 鼻汁の澤山出る人はありませんか、かんでも〱鼻の詰る人はありませんか、嗅覺が消失して物の香が急に分からなくなつた人はありませんか、鼻の中が乾燥したり、眼の下が痛むといふやうな人はありませんか、頭が重苦しく物覺えが悪くなり、記憶力が減じ、學業の低下する人はありませんか。是等の人々は大抵鼻の病にかゝつてゐるのであります。

蓄 鼻の病にはいろ〱ありますが、副鼻腔炎、肥厚性鼻炎、鼻茸、鼻中隔彎曲等から鼻は鼻腔の門と稱され、鼻が悪いと之が原因となり、いろ〱の病氣が誘發さるゝのであります。中でも最も困るのは頭に及ぼす影響で、記憶力、判斷力は衰退し、頭腦の働きは著しく阻害され、遂に白痴の様になることもあるのであります。一日も早く之が根治の方法を講ずる必要があります。

然 らば何んな療法が一番よいか。ドクトル波多腰氏は多年苦心研究の結果、今までに全く類例のない獨特の新療法を完成し、新著「鼻の病と其療法」中に自宅でする必要もなく内服藥のやうに飲み難い藥を飲む必要もなく、仕事をしながらでも出來て費用は一ヶ月僅に五錢以内外を要するに過ぎません。世の鼻の病に惱める人々は、是非一讀して速かに回生の喜びに接せられんことをお勸め致します。

希望者には一名一冊を限り無代進呈します。此新聞名を記入しハガキで左記へ御申込みください。即時送本致します。

申込所　東京市麹町區元園町一ノ五一　**明光社**

國產優秀品

靜岡紅茶

製造元 静岡紅茶株式會社

朝鮮京城發賣元 清元園茶舗 京城本町五丁目 電本一〇〇七番

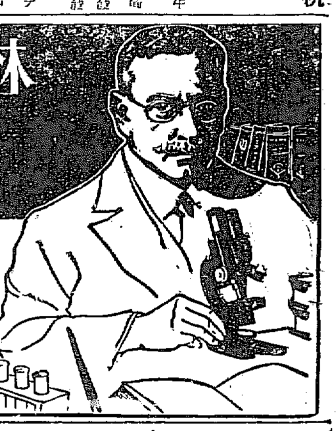

淋疾新治療藥

Aトリート

遂に完成

新發賣のAトリートは獨逸製純粋のカワカワハルツを主藥とせる本邦唯一の内服新藥にして尿道粘膜に知覺鈍麻の作用をなし即座に鎮痛、止膿、消炎の効果を奏し患者を安易の狀態に置きつゝ速に治療へ導く新療法の淋疾藥である。

乞ふ特異非凡なる効果の御試用を！

包裝 壹円（三日分） 貳円五〇（七日分） 五円〇〇（十五日分）

發賣元 合資會社 盛大堂製藥所 大阪市堂島 振替大阪二五〇〇番

「各藥店ニアリ」

懸賞民謠浴衣五千反贈呈

ウテナ水白粉

この夏の朗らかな涼しい流行民謠浴衣！

素晴しい柄を五千反

ウテナの御愛用者に贈呈する大懸賞！

空函から嬉しい福運

お好きな色はどれですか？

日本美人の基調色ウテナの肌色ですか？

新しい夢の肌色ウテナのナチユレルですか？

それとも

獨特の美しさ白色ですか？

健康色、濃肌色は

ブルンと共に日ヤケの頃の地肌の護り

オークル一號、オークル二號

ウテナの色は八つです。

お好きな色は？どれですか

白色　肌色　健康色　濃肌色

ナチユレル（淡い肌色）　オークル一號（淡い黄味）　オークル二號（濃い黄味）　ブルン（新濃肌）

懸賞課題

一、ウテナ白粉のお好きな色一つの名。

二、ウテナクリーム四種のうち二つの名。

三、この新聞名、あなたの住所氏名

規定

一、ウテナ水白粉、ウテナクリーム、その他ウテナ化粧品の一個函の裏に右の解答を書いて、蓋や底の部分は切捨て、封書（四匁まで三錢）で東京本郷區本郷二丁目ウテナ本舗懸賞係あてお送り下さい。（何個でも可）

一、締切六月十五日。六月中に賞品を差上げます。

ウテナ水白粉　ウテナ粉白粉 [illegible]　ウテナ固煉白粉 [illegible]　ウテナポマード 五十錢

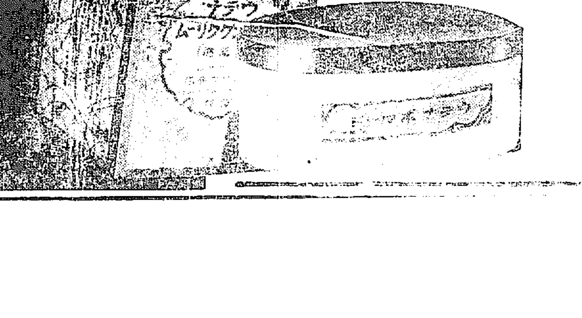

東京本郷　久保政吉商店

調度よい艶・程よい粘り・輕い洗ひ落ち

ウテナポマード

純植物性　五十錢

赤玉2本でこの大景品！
一等 高級書齋机（椅子附）一組
自轉車 一台
銘仙夜具（三枚組）一流
金庫 一台
（この内どれでも一品・一千口）
二等 帝都新進書伯力作 日本畫（尺三絹本）一幅
電氣柱時計（シンクロン）一個
乳母車 一台
碁盤（碁石附）一組
自動秤 一台
（この内どれでも一品・二千口）
三等 銘仙座布團 五帖
紅茶セット（戸棚入）一組
（この内どれでも一品・五千口）
四等 標準 日の丸國旗（モスリン製）一枚（五万口）
三等迄いづれも日の丸國旗附
方法 赤玉ポートワインの包紙のレッテルを切抜いて二枚 各裏面に住所姓名明記 一纏めとしお買上店又は左記へ（四匁毎に三錢切手貼附）お送りあれ 抽籤券とトリス紅茶直送 四等以上の景品は嚴正抽籤の上當籤者へ贈呈！（包紙のレッテル以外や一枚づつ別々は無效）
注意 レッテル郵送は必ず四匁毎に三錢切手貼附のこと 開封二錢切手はいけません 尚ほ〆切は七月十五日！
レッテル送り先 大阪市東區住吉町五二 壽屋サービス係
應募者全部に
トリス紅茶（約廿人量一罐）贈呈
AKADAMA BRAND
REGISTERED TRADE MARK
NATURAL SWEET
PORT WINE
DELICIOUS NOURISHING
KOTOBUKIYA COMPANY, LTD.
美味 滋養 葡萄酒
赤玉ポートワイン大懸賞

獨逸の新親族法

優生學的結婚奬勵

【ベルリン發聯合】「生めよ殖やせよ」祖國の純潔を保つために」これがナチスの政策でありその具體化策として生れた新親族法案では第一に結婚を嚴重にし當事者が前ドイツの血統を引いて居ること、健康であること等々の試驗にパスしなければこれを許可しない。第二に一旦結婚したもので子供が出來ないものは離婚を許さない。[illegible]はたゞ子供の製造に失敗し[illegible]みのない夫婦にのみ許される[illegible]婚條件は可成り[illegible]前以て指定醫の健康診斷を受け[illegible]衛生部に入るについて[illegible]備へて居なければならない。[illegible]世界諸國の民法では[illegible]する[illegible]差別待遇を出來るだけ緩和するのが近時の傾向ではあるがナチス[illegible]族法案では[illegible]當然の歸結として[illegible]に對しては[illegible]る方法をとつてゐる[illegible]多產出產を[illegible]させるためには[illegible]なつて居る

四頭の犬に死刑

お嬢さんを咬んだ

人道的な死刑方法

【コーランド(ニューヨーク州)發聯合】ニューヨーク州コーランドといふ町でジョイス・ハモンドさんといふ今年十[illegible]になるお孃さんが先達つて四匹の雜種犬に[illegible]をかまれて大怪我をしたのでハモンドさんの兩親は早速此の飼主ひ犬を相手取つて訴訟を提起した。此の裁判では陪審側に十二名の證人があげられて有利な證言をしたので遂に犬被告側の敗訴となり四匹の犬は判事から死刑を言ひ渡された。此の死刑の方法としては昔街のあつた夜中過ぎ四匹の被告は監禁されてゐた監房から引出された上動物病院に移されムーア一博士の手で毒針を刺すといふ手段が執られた。何も知らない被告達は長い間の窮屈な監房生活から解放された喜びにはね廻つて遊んでゐたがやがて毒針の利き目が現れて永久に眠つて了つた。之について當の死刑執行者ムーア一博士は語る

『此の死刑方法は動物虐待防止協會から最も人道的方法と折紙をつけられたものである』

一方此の事件の可哀相な犠牲者ハモンドさんの腕の傷は到底使用の見込が立たないと

運命の男

幾度も死に損つた大尉

サンフランシスコに住む英人ドレイヤー大尉は世界的しといへども恐らくこの人ほど幾度も死に瀕しながらしかも何時もよく助かつた人はないといはれる數奇な運命の所有者である。大尉は當年四十四歳その生涯における節りにも數多き宿命のいたづらを枚擧してみるとザットかういふ工合

◇一九〇六年、十六歳の時英國の一船渠の上から四十五呎下の材木の上に墜落して脚を折る

◇一九〇七年、イタリーのサヴァナ附近で溺れて人事不省一時間と二十分

◇一九一二年、ヴアンターヴアー島附近の沖で難破、ライフボートで波間にたゞよふこと七十時間にして救はる

◇一九一三年、ヴアンターヴアー[illegible]

[illegible]難破、[illegible]は死を[illegible]れる

◇一九二三年、サンフランシスコ港内でヨット「アラブ」號が爆破三週間の後同じくヨットが火災を起し大尉はケビンの中に居たが逃げる

◇一九三三年、ヨット「アリス」號爆破したが頭部を打ちつけて人事不省となつたが救助者に引張り出さる

新聞がなくなつたら?

【ハヴアナ(キューバ)發聯合】今日の社會から新聞紙が姿を消したらどうなる?先般ハヴアナに罷業が勃發し[illegible]實際の狀態が好適の回答を與へて居る、勞働者の總罷業で活字は通じなくなる新聞紙は發行不能に陥ると同時に市中には全くトテツもない流言蜚語が横行し出した。何しろ新聞がないので一切お先眞暗だ、暗殺、狂言の別なくハヴアナから一歩外に出たら何が起つてゐるのかサツパリ判らなくなつてしまつた大統領カルロス・メンディエタ氏も正にその一人、氏が新聞記者に共同會見を與へた時眞先に口をついて出た質問が振つてゐる。「諸君、門下の所流言蜚語は亂れ飛び有象無象全く判斷のしやうもないのでお尋ねする次第だが一體スターリンがモスコーで殺されたのは事實かね」大統領自身斯くの通り皆火の如く飛び廻つた蜚語の尤なるものを擧げて見ると、曰く英帝ジョージ五世の崩去、ソヴエート聯邦に「革命」が起つた、キューバ急進黨領袖アントニオ・グイテラスの暗殺、米國艦隊のためキューバ人五十名暗殺さる……ＮＴＯ戰中ソヴエート聯邦に於ける國際戰爭の流言が最も廣く行はれたといはれてゐる

脚氣と榮養

醫學博士 月江省元氏創製

ベリベロール

最强力ヴィタミンB劑(專賣特許)

末・錠劑・液劑・注射液

發賣元 東京京橋一丁目 ラヂウム製藥株式會社 出張所 京都・福岡

フローゼン

機能興進・疲勞恢復新劑

諸機能を興進し、エネルギーを增强す。又疲勞物質を除去し、倦怠を覺えず能率を增進す。

適應症 一般疲勞、就中 競技、登山、水泳、行軍時等。神經衰弱、不眠症、船車暈、宿醉、病後の衰弱、日射病等。

三〇錠……五拾錢
五〇錠……七拾五錢
一〇〇錠……壹圓參拾錢
五〇〇錠……五圓

青葉若葉!

柔肌若肌!

五月の空には
太陽が朗かに
輝いてゐる。
初夏の女性の肌には
レートクレームが
匂やかに薰つてゐる

お肌にさつと溶け込んで
清白甘美な柔肌とする

レートクレーム

一番良い清白クレーム

レートクレーム愛用の右太プロスター 歌川絹枝孃

東京 平尾賛平商店

みその

御園白粉

パフ使ひ滑らかに
こなが浮立たぬ
自然な化粧上り

肌色
白色
廿五錢

E-13

BIOFER

腸疾患には ビオフェルミン

一官公私立大病院御採用一

腸内殺菌と整腸消化

强力乳酸菌及び糖化菌を含有するビオフェルミンの服用は腸内有害細菌を死滅せしめ，腸機能を調整せしむるほか，腸管の消化を催進せしむ。現今腸疾患に對する治療及び豫防劑として醫界に賞用せらる。

適應症 腸カタル，醱酵性下痢，消化不良，常習便秘，小兒下痢，綠便，脚氣，腎臟炎，動脈硬變等に奏効す

發賣元 大阪市道修町 武田長兵衛商店
製造元 神戸市二番町 神戸衛生實驗所

33-075(O)

程良く溶けて中途に溶崩れない

◎ミツワ石鹼

◎ミツワ石鹼は、特に邦人の肌膚毛髮に適ふやうに、十分に研究されてゐますから、肌膚を整へ毛髮の色艶を美しくするには、最も適當した石鹼です。

◎ミツワ石鹼は、汚垢を洗落す作用が緩和ですから、毫も刺戟がなく、後に石鹼分を殘しませんから、後肌がヌラつくことなく、用ひ心地は實に爽です

◎ミツワ石鹼は、床しい芳香があり、溶工合程良くて、泡沫立ち細く豐富で而も中途に溶崩れる憂がなく、三倍も永保しますから、至極經濟德用です。

全く無駄がない實用向の

◎ミツワ石鹼

本舖 東京・兩國（日本橋區米澤町）◎丸見屋商店

E.10

◎オシコナル乾電池

五十路坂、轉ばぬ先きに 精力増進劑 オセロあり

ヤスラガ サマタミ

正式 國旗 附屬品一切 製造卸商 大久保眞敏國旗部

院長 醫學博士 織田正德
內科 レントゲン科 入院 完備
織田病院

北鮮版

論より證據 劃期的の成果
數字が語る振興勢 江原道地方課發表

【春川】農山漁村振興運動開始されて一年有餘、その間江原道では官民一致、理論より實際への直行進を續けて劃期的効果をあげてゐる、その全貌は四月廿日現在道地方課の調査により極めて明瞭で左の如く發表された

國旗の普及 道内振興會數三、六八六、會員一二八、〇二三人中、國旗掲揚所持振興會は二、一九八國旗所持者一二〇、五二九人即ち總戸數に對して平均九一%の好率で、就中、高城、三陟、平康、原州郡では總戸を擧げて所持する絶好振りでなほこの内共同購入數九三、七八八枚に及ぶ

色服と斷髪 先づ色服獎勵の手段として染色講習會を開催一、〇三五回、二、三九一人が講習を受けて居り、色服着用者總人口の八一%、斷髪勵行者八六%

葬祭費節約 八年中に於ける冠婚葬祭件數一四、八七八件に對し規定により擧式者一〇〇二件、〇八二振興會に及び規定に依る節約高十八萬圓

六千三百十八回とはあなどれない數字

衛生施設 共同井戸設置個所一、八六〇、共同浴場設置も九、更に改良施設に於て▲便所改良五五、三一九個所▲炊事場五四、五四〇個所に及ぶ

零細貯金 一日一錢又は一握貯米の如き零細から積も積つて山をなし共同貯金は合計一〇八、九七七圓、個人貯金二八六、二〇五圓となつてゐる、其内振興會の分共同四〇、七三三圓個人四三、八七五圓、青年團共同四、九二〇圓、個人八、〇六一圓、婦人會共同一三、〇六三圓、個人二、〇九七圓、勤儉共濟組合共同一一、八〇八圓個人一九、一九七圓、殖産組合共同六、二八一圓、個人八三、〇〇〇圓、納税組合共同五、四一九圓、個人一、九九五圓、稗牲共同一、七九五圓、個人二二六圓、共進共同一四、九〇四圓、個人四五、九八五圓

啓蒙運動 振興會が中心となり夜學會を開催せるもの一、四七四回、受講者四二、五八五名あり今後を期して一層積極的に普及し行されることになつた

振興委員會 道内四、三六三名の委員は常に其の地方の中樞實行の先驅者となつてゐるがこれ等のため委員會開催回數は一、四七二回會路出席一、〇〇一名の多數に及び今後を期待されてゐる

青年と婦人 青年團總數は二四六でこの會員八、九一一人婦人會總數九四七會員二七、二九八人といふ現有勢力を示してゐる

肥料經濟の合理化
三年に六萬五千の肥溜普及
自力と金組の協力で大々的廢物利用
江原道更生陣拍車

【春川】江原道では從來道費から補助金を交附して助成した施肥溜設置を本年度以降は農家の自力と金融組合の融資と相俟つて設置普及を計ることゝなり、金融組合では分農に從事せざるもの、または山地帶の組合員を除く外悉く的設置の方針に出で、これが設置と併せて便所を改造し、農村衛生施設の向上を計ることゝなつた、該計畫は九年度から三ケ年を第一期とし、現在組合員七三、〇八四人の外に、更に四五、四六一人を增容、肥溜既設一三、七二九個所に九年度一八、四七三十年度一七、三三三、十一年度一五、五六四、十二年度一四、〇七〇合計六五、三九四個所を新設、人糞尿の廢物を利用すると共に肥料經濟を合理化さんとするもので、かくては臭い話も甘露の味覺、本道の農業人口を約百二十萬人とすれば、一ケ年間の人糞尿は一億二千萬貫卅二百五十萬石に達し、これを分析の結果は窒素六十八萬五千貫燐酸十五萬七千貫加里卅二萬五千貫、即ち窒素肥=大豆粕二百四十二萬枚（硫安二九〇萬貫）燐酸肥=過燐酸石灰一百五萬貫、加里肥、硫酸加里素六十七萬七千貫の肥料價値があり、これを金額に換算すれば實に二百九十四萬圓に達し、本道一ケ年金肥消費量約八十萬圓に對比して三ケ年半の金肥が造成される勘定である

教育の報國 熱誠を誓ふ
江原東部九郡下の 教員精神作興大會

【江陵】郡教育會では去る二十七日、江原道東部九郡の小學校教員を招集し、江陵町神社前廣場で午前十時から精神作興教員大會を開催、去る四月三日全國小學校教員代表者に賜つた勅語を捧讀し教育報國を誓ひ、李江原道知事の訓示あり、知事の發聲で陛下の萬歳を三唱して正午散會した

女子青年團 會寧に創設

【會寧】二十七日午後一時から會寧小學校講堂で女子青年團の發會式を擧行十二歳以上三十五歳以下の未婚の女子、飯島靜子さん外六十五名出席、來賓五十餘名參列のもとに伊佐木校長の主宰で君が代合唱、勅語捧讀、團歌の合唱を行ひ經過報告があつて後前川郡守、三村署長の祝辭あり團員の宣誓をなし午後二時半閉會

會寧商工會 新陣容整へ 飛躍申合せ

【會寧】商工會では廿六日午後五時から公會堂で第十一回總會を開催、會員内地人十四名の選擧投票を行ひ前田會頭より事業及會計報告があり懇親會に移り永井勝三氏は工業都市建設につき力說喚起を促がした、終つて開票の結果を報告、前田會頭の挨拶、前田郡守、中野警察署長の祝辭があつて後引續き懇親會に移り盛會にして萬歳三唱九時散會した

當選議員は左の通り

▲内地人側 前田政、岩村長市、鹽田幸之輔、三田三郎、岩松福藏、黑田勝太郎、奧谷作太郎、伊藤林藏、稻垣新次郎、小島三吉、中丸伊彥、横山源兵衛、尾崎逸平

▲朝鮮人側 金瑞中、李鉛錫、崔秋鉉、金璣洙、崔秉鐵、李昌璜

西鮮實業野球戰
8A—1 平鐵、日鐵の對戰 猛打の日鐵快勝

【平壤】西鮮實業リーグ戰平鐵對三浦日鐵の第一回戰は廿七日午後一時半から平鐵球場で倉田、渡邊三氏の審判で平鐵先攻で開始した試合時間二時間半、閉戰四時八A對一で日鐵壓倒的に猛打を揮つて快勝

日鐵	2	0	0	2	1	0	0	3	A	8
平鐵	0	0	0	1	0	0	0	0	0	1

日鐵 田安池井 谷森蘆田 深宮菊宗李小大丹池 361978425

平鐵 代山中松方 井山尾 熊片田不荷部柳中長 843607251

日鐵 打34 安8 10 0 7 5 8 4 扣 點 安 四球 犠 振 盗 失

平鐵 31 1 4 0 3 6 2 5

陸上競技 咸南對龍鐵 咸南軍快勝

【元山】商協主催の全咸南對龍鐵の陸上競技大會は廿七日午前九時から元中グラウンドで開催、フキールドは咸南優勢を示し、トラックでは相伯仲し千米リレー對抗で龍鐵優勝したが總得點は三三、三對二五、七で咸南優勝した、戰績は左の通り

種目	龍鐵	全咸南
百米	六	〇
砲丸	〇	六
千五百米	三	三
走巾跳	四	二
四百米	三	三
槍投	〇	六
走高跳	〇、七	五、三
五百米	三	三
四擲投	三	三
瑞典リレー	三	二
合計	二五、七	三三、三

咸興體育會 行事を決定！

【咸興】いよ／＼北鮮もスポーツシーズンだ、咸興體育會では廿六日夜府會議室に協會役員會を開催本年度競技及び行事を決定、近く

長津軟式戰 松本組惜敗

【下碣】長津下碣青年團野球部では長津江水電工事從事中の松本組野球部員を迎へ、七日午後二時から下碣公普グラウンドで軟式野球試合を擧行、十三對十二で松本組

下碣の射擊大會

【下碣】下碣署ならびに下碣郷軍分會の春季實彈射擊會は二十六日午前九時から同署新射擊場で擧行入賞者は左の通り

▲署員 一等石川部長、二等栗林巡査、三等鶴川巡査、四等福田巡查、五等杉本部長

▲郷軍 一等中島、二等石川、三等栗林、四等小山田原、五等尾部六等福田

▲官民 栗林（四十點）

▲來賓 一等原在錫、二等林文明三等清澤、四等中村、五等岩田

▲婦人 一等酒向夫人、二等金夫人、三等金光夫人、四等谷口夫人、五等中西夫人

借敗した（松本先攻）

松本	0	2	2	2	0	0	6			12
下碣	1	1	2	2	2	5	2			13

（以下咸南體育會行事）参加選手増加運動に着手するはずであるが差當り決定したスケデュールは

▲六月二、三兩日道聽行政部軟式野球戰▲六月五日のお宿奉贈カップ爭奪軟式野球戰▲六月十日咸南警察協會主催武道大會▲六月十六、七日滿洲中等學校合同演習▲六月廿三四日大每都市對抗野球豫選等で咸南體育協會主催の中等校陸上競技大會は日鐵の都合上二期早々に延期された

青葉の魅力—郊外スケッチ

羅南商工會總會

【羅南】商工會では來る六月三日午後一時から第二十六回定期總會を同會樓上で開催、終つて午後五時から官民多數を赤壁樓に招待、恒例の懇親會を催すと

端川署の射擊會

【端川】端川署では二十六日午前八時より端川射擊場で春季射擊會を開催郷軍、婦人も參加して盛會であつた成績は左の通り

▲署員一等佐藤久大、二等佐藤吉太郎、三等泉、四等...

羅津商工會 役員會

【羅津】商工會事務所はこの程本町二丁目に移轉、二十五日午後一時から同事務所で役員會を開き左の件を協議した

▲金融部設置▲自動車市内バス促進▲電話架設▲雄基線統一▲特職業別名簿發行▲會員勸誘

悪廠の作付 雨の不足で 前途を懸念

【咸興】廿八日中山郡から咸南道への報告によれば、同郡内の悪廠作付は四月廿五日から開始され、既に全部の插秧を終つたが、插秧以來一回も降雨なく、耕地の過度乏しく今尚出芽するに至らぬ爲に、或は折角順風に乘つた咸南の悪廠栽培事業に不測の故障を來すのではないかと懸念されてゐる

炊事軍曹の自殺
極度の神經衰弱で 牡丹臺山中で服毒

【平壤】二十八日午前六時頃牡丹臺玄武門下の松林中に軍服の人が死んでゐる旨通行人から屆出あり直ちに大同署に通知したが大同署では平壤歩兵隊に急報し石田憲兵分隊長が現場に急行臨檢した結果右は歩兵隊炊事軍曹...であることが判明した、同軍曹は去る二十七日午前十時頃外出したきり歸隊しないので憂慮して搜査中であつたところ、本紙によれば...

吉州の射擊

吉州署では二十六日午前六時より同射擊場で實彈射擊會を開催成績左の如し

犬に嚙れて すはり込む
同僚數名を伴れ 治療代をゆする

【平壤】府内館林里一四三...は廿七日午後四時頃通行中八歳の...に嚙みつかれ、...犬の飼主を探して治療代を強要...

自動車の賃金値下
平北で調査 近く斷行か

【新義州】管内の自動車營業者が多く殊に平北の如きは自動車が唯一の交通機關である關係上これが賃金の高低は地方經濟に及ぼす影響が大きいので道當局では最も大局的見地から近く自動車賃金の思ひ切つた値下げを斷行すべく目下各路線別に營業收入其他につき詳細調査を進めてゐる

醉拂ひお客 電車の中で 婦人に戲る

【平壤】大同郡...は廿七日夜...電車の中で...婦人にからみ...

平南の道議 咸興を視察

【咸興】平南道産業課長外十三名は廿六日咸興新安州線を視察のため自動車で來咸、廿七日は咸興、興南兩地を視察、廿八日歸途に就いた

殉職警官 記念碑 盛大な除幕式

【沙里院】沙里院署長が殉職した...氏の記念碑除幕式は廿八日午前十一時から遺族をはじめ道知事...

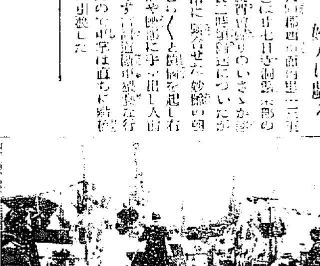

義州署越境部隊
紅山溝で賊と交戰 あつさり人質奪還

【新義州】義州署では廿五日...匪賊が...人質を拉去した報に接し越境部隊を出動、紅山溝で賊と交戰...人質を奪還した

戶稅の代納

【咸興】...は戶稅...を代納した

七十の匪賊團 八道溝襲擊 二名を拉去

【咸興】臨江縣七道溝奧地を根城とする...匪賊は二百餘名の勢力をもつて依然同方面に潛在してゐるが、その一味七十餘名は廿六日夜十二時頃八道溝大石人溝を襲撃し...北新地部面の...

稀代の大泥 春川でかゝる

【春川】本籍華川郡華川面生れ住所不定金仁甲（三〇）は昭和四年八月鐵原支廳で竊盜一年六ケ月を滿期出獄後間もなく六年五月又も鐵原支廳で特殊竊盜事件に問はれ懲役三年に處せられた前科十五犯の稀代の強か者で造監服役出獄、各所を轉々して五月初旬春川へ流れ込み去る二十日午前三時頃大和町金屋造酒所に侵入したのを手始めに十三日午前零時頃明閣通一丁目方面方、十四日一時頃花園町二丁目旅人宿柳光春方、十五日午前一時頃同町柳...方、十六日午前一時頃旭町李...方等々に侵入杯盜數方で八十餘を竊取したのみでことごとく家人に發見され逃走し續けてゐたもので春川署司法係取調べの結果特殊竊盜犯として廿九日身柄を春川支廳檢事局へ送局

公平の一團 渾江口襲擊 楚山署嚴戒

【楚山】二十六日朝安縣大紅甜子に馬賊頭目公平以下百五十餘名出現朝鮮對岸渾江口襲擊の企てゝゐるので楚山署では警戒中

關西大相撲 會寧で初興行

【會寧】關西大相撲は興行...で初興行することに決まり...北新地部面の空地など場所詮議中

マラソンの能美透君 咸興に入る

【咸興】内鮮滿マラソン一週の日的で去る三月十日釜山を出發京城を經てコースを北鮮にとつた能美透君（二一）は廿八日咸興に...

登記の印紙 六十九萬圓
ざつと十萬圓增加 景氣の好轉を立證

【平壤】平壤地方法院管內に於ける八年度中の登記收入印紙は六十九萬二千六百十七圓七十一錢といふ巨額に達し前年に比し九萬五千圓の增加を示してゐる、その主なるものは不動産登記登錄稅六十萬一千二百七十六圓八十二錢、工場、財團、鑛業財團、商品及支配人登記登錄稅二萬三千九百四十六圓九十錢、船舶登記登錄六百四十圓であるが登記の增加は景氣の好轉を語つてゐる

協和會龍井 分會發會式

【間島】在滿土民の協和を鞏として滿洲國王道立國の完成を期さうとする滿洲國協和會龍井分會の發會式は去る二十七日午後一時から同會間島事務局長有馬大氏の司會、龍井市長吉田末...氏の進行に依り龍井間島公會堂で擧行、來賓側より朝鮮領事長としては永井間島總領事、張滿洲國龍井縣長其他多數出席、同會兩氏を總擁として...式を終つたが參會者は...なつた

羅南優良兒表彰

【羅南】羅南の三坊羅南優良兒童及乳兒審査による表彰式は二十七日午前一時から道廳會議室で擧行...

慶興郷軍總會

【慶興】...

春川記者團總會

【春川】記者團では廿六日午後一時から...總會を開催...

清津弓術大會

【清津】清津弓術部では二十七日午前十時から新岩洞...で春季大會を開く

咸北辭令（二十五日附）

任□方書記技手咸北醫院... 明川郡在勤を命ず

人の動き

▲牛島師團長 廿一日會寧方面へ
▲三上新氏（北鮮日々社長）廿七日上城
▲下飯坂咸北警察部長 廿八日巴島、國境下流方面へ
▲渡黄海道知事 廿八日風山、黄州兩方面へ出張廿九日夕歸任
▲澗田鎮氏（南川稅務署長）廿八日新任挨拶のため金川市...
▲岡野鎬之助氏（金浦内務主任）廿八日汶山支局來訪轉任挨拶
▲市塚本利德氏（载州郡屬）同上新任挨拶
▲岡崎忠南知事 廿七日湖西の...
▲錦木沙奈夫氏（忠南地方課長）廿八日本社大田支局來訪新任挨拶
▲西岡六平氏（釜山職業紹介所長）廿八日内地から歸東
▲水□嚴氏（同副知事）同上
▲香椎源太郎氏（釜山商議會頭）廿七日京城へ
▲河谷靜夫氏（大邱日報社長）同上

おめでた

【羅南】野砲第二十五聯隊中村中尉（二七）は福原同隊長の媒酌で十九師團司令部附米田大佐令孃智子さん（二〇）と結婚二十六日羅南神社で擧式夜は赤電彩で披露の宴を張つた、新婦智子さんは加川高女校の出身でピアノに堪能

良く効く漢方散薬
中山 周腸薬
試薬進呈
飲めばすぐキキメが解る
腸の名醫は故田宗伯先生の腎腸の名藥を基礎として、これに中山先生が最新の研究を加味して始めて完成したもので、天然藥理なることを學術の上に認め皆様に推奬するのであります。であるますから、胃腸の疾患なら大抵救はれます。胃腸の痛みは藥で止まり、慢性な胃腸病にも効き、胃腸病の一般症狀はもとより、胃酸過多、胃酸クタ、胃擴張、胃アトニーなどは勿論食慾不振や消化不良でお困りの方も、これさへあれば御飲が樂みになる。御飲に一匙すぐ腸がぐつと樂になります。
價格 一圓・二圓・三圓五十錢・送料 十錢
大阪市西區立賣堀南通一丁目五四
發賣所 日本通俗醫學社代理部
電話新町四三二四番 振替大阪五八一四三番

はげかくし
新案特許 義毛
今回新しく改良したる
男女 前頭部若ハゲ・病氣やお産後のウス毛・コテヂレ・チヂレ・丸ハゲかづら・ヤケト・デキモノ跡
醫者や藥に迷はず久本式義毛をお奬めします
（詳細説明書切手二錢）
大阪市港區市岡濱通一〇 久本茂
電話西一九九〇番 創業明治四十五年

ベスト スタンプ台 便利 經濟
初めからインキを塗らずに數十萬回使へる
能率增進！ 經濟至便！
（カタログ送呈）
18型
事務用文具卸商 森敬商店
大阪南區安堂寺橋通
印判店・文具店ニアリ

令孃や御夫人の惱みを解消
ソバカス 專門治療の紹介
シミを去り色を白くす
ソバカスは治療が極めて困難なもので中々消らぬソバカスは外部皮膚の表皮の下に現はれた色素が沈着したもので...強烈な光線にふれたり又は胃腸の弱い人に多く現はれる場合も有る...

淋病 どうすればよいか？
消渇こしけは
世界泌尿器界の權威者カスパー博士は「淋病は泌尿器系に於て治り易からしむるもの」と云つてその實例を發表されて居ります。
慢性淋病一この病をあなたは恐ろしいと思ひませんか？淋病消渇こしけは...
王松園
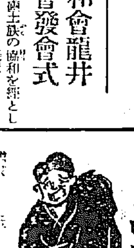

オリヂナルクリーム

バニシング

御愛用の御禮として

新象牙極彩色
絹張婦人用扇子を
（東京・日本橋小舟町 伊場仙商店特製）

進呈致します

本品は皮膚の健康美を増し色を白くつやゝかに爽快のゆたかな薫りは香水をお肌へぬり込んで居らるゝ様なよい心地が致します

進呈方法

オリヂナルクリーム御愛用の證として
空函大なれば二個・小なれば四個を
東京市日本橋區水天宮前
安藤井筒堂景品係へ御送り下されば
直に右扇子を御送附致します
進呈數に限りあり御申込は即刻
（御郵送は六錢切手使用の事）

特設景品引換所

今回は皆様の御便宜の爲全國の小間物化粧品、薬店、雑貨店にお願ひして直接引換の方法を設けました
景品引換所のポスターの掲げある販賣店にて御引換になれば一層御便利です

全國の御販賣店へお願ひ　未だ本計劃を御承知なき御販賣店は此際御客様へのサービスの爲従來の取引店へ至急御申込を御願ひ致します

本瑪瑙帯留進呈は
四月末日締切り五月七日係官立會の上、厳正に抽籤施行致しました
當籤者の御氏名發表は大多數の爲省略致し賞品の到着を以て發表に換へます　當籤の方へは帯留を等外の方へはオリヂナル十錢包を御送り致します

〃定價〃
大瓶　五十錢
小瓶　二十五錢

原料香水 **オリヂナル**本舗
株式會社 **安藤井筒堂**
東京市日本橋區水天宮前

兩陛下より侍醫御差遣
東郷元帥全く危篤
近親一同涙しつゝ病室に集る
葡萄酒一ダース御下賜

【東京至急電話】東郷元帥は二十九日午後十一時にいたり意識混濁し口唇にチアノーゼあらはれ、病勢頓に悪化し全く危篤に陥つた

【東京至急電話】重態の東郷元帥は二十九日午後三時危篤に陥つたので畏き邊りでは右の趣聞召され御見舞として同十五分葡萄酒一打御下賜あらせられ、同時に　天皇陛下には廿九日午後三時十五分鈴木侍從長を又　天皇、皇后兩陛下には同時刻八田侍醫を同邸に御差遣御見舞御診察せしめられた、これより先き午後一時四十分東郷彪氏の室に集つて居た親戚一同十二、三人は泣き腫らした目を押へつゝ元帥の病室に入つて行つたが午後二時に至るも出て來なかつた

幼な心の祝と見舞
地元小學生たちが挨拶

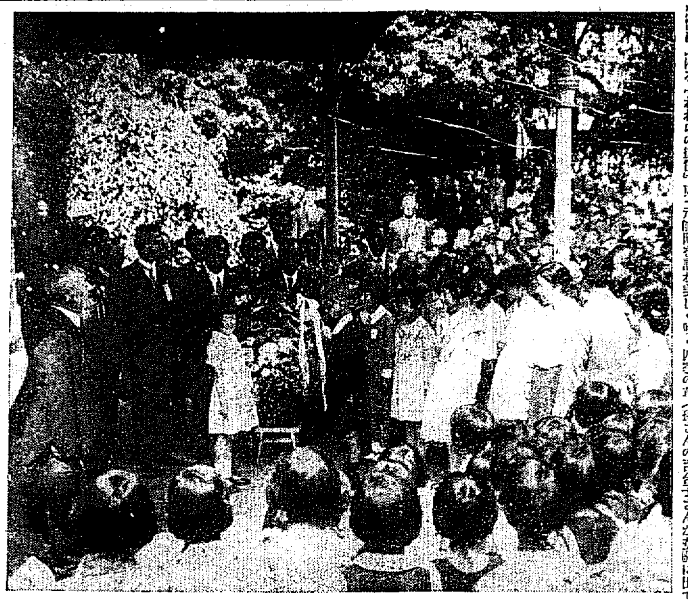

海軍記念日のめでたい廿七日東京麹町の自邸で静かに病を養ひつゝ邸にふける「われらの提督」東郷元帥を慰めようと地元麹町上六小學校外六校の生徒五百六十餘名も元帥邸を訪れ美しく咲く四季の草花をお祝と御見舞に贈つたがいつもの元帥の温顔に代つてけふはお孫さんの百合子さんが玄關に出て挨拶をした一同は老元帥の全快を祈つて静かに引き下つた（寫眞は元帥邸、花の左白服が百合子さん）

特旨を以て從一位に
叙せられる模様

【東京電話】畏き邊りでは東郷元帥の病氣重態の趣を聞召され廿九日特に陛下の御恩命を賜つたが更に畏くも元帥の勲功を思召され左の如く特旨叙位の御沙汰を賜はる模様である

元帥海軍大將　正二位大勲位功一級　侯爵　東郷平八郎

叙從一位（特旨を以て位一級被進）

容態（廿九日）
意識稍不明瞭　病勢悪化

午後十一時　東郷元帥容態—海軍省非公式發表　▲體温三十七度九▲脈搏百四十一細長にして微弱不整▲呼吸四十二（著しく淺表・不整）▲意識溷濁し病狀とみに悪化す

午後十時　海軍省發表、元帥の容態左の通り　▲體温卅七度八分▲脈搏百卅八整微弱▲呼吸四十で深長な呼吸を混へつゝあり▲意識稍不明瞭

午後八時半　海軍省發表　▲體温卅八度二分▲脈搏百四十にして微弱▲呼吸四十▲酸素吸入を繼續す

（海軍省發表）　體温三十七八脈搏一三八整微弱呼吸四〇淺長時々不整深長の呼吸を混じ口唇チアノーゼ加はり意識稍混濁（午後十時）

平癒祈願を行ふ
昨夜朝鮮神宮で四團體主催

われ等の國寶、元帥東郷元帥の病愈よ重く、全日本に憂雲深く垂れ込めてゐる折柄、京城國防義會、同郷軍海軍部、海軍協會京城委員部、同三州人會の四團體は主催となつて二十九日午後五時から朝鮮神宮において平癒祈願を行つた、牛島、池田、國部各本府局長、阿部郷軍分會長初め、郷軍・學生一般市民五百餘名參集し神前に整列し心から元帥の回復を祈願した

皇太后陛下より御下賜

【東京電話】皇太后陛下におかせられては東郷元帥の病いよいよ重しと聞し召されいたく御軫念あそばされ、二十九日午後三時二十分職員を元帥邸に御差遣畏き御見舞の御言葉とともに、見事な象牙彫の二羽の鳩の置物御花料果物を御下賜遊ばされた

心痛に堪へぬ
大角海相談

【東京電話】二十九日午後四時東郷元帥邸に見舞つた大角海相は左の如く語る

元帥の容體は今日は少し悪いやうだ醫者に聞いたところ、今すぐといふやうな様子もないので國務整理のためかへつたが、何さま高齢のことゝて心痛に堪へない

『勅使參向に』只恐懼する元帥
痛み忘れ感激の言葉
勅使入室を御辭退

【東京電話】老元帥の病いよく篤き二十九日、東郷侯爵邸は全市民のあらゆる快癒祈願や慰藉あふれる見舞客、殊に頑是ない小學生の信望等人々の胸を打つたが、午後三時勅使御差遣の報に愁色こもる元帥邸はぱつと

「感激」の氣が漲り國子夫人彪氏以下家人の面は緊張し、見舞客と共に玄關西側に整列し、玄關前の玉砂利を清掃すると間もなく午後三時二十分野上宮内屬が兩陛下御下賜の葡萄酒を捧持して舍人を伴つて來邸、午後三時半には同じく御差遣の八田侍醫同卅七分には勅使鈴木侍從長がフロックにシルクハットの姿で小豆色の宮廷自動車で來邸直ちに彪氏以下の出迎へを受け一旦玄關側の應接間にはいつた、かくて、兩氏より彪氏を通じてそれぞれ兩陛下のありがたき御沙汰を病床の元帥に傳達したところ

「生死」の境を彷徨してゐる元帥の魂はたちまち呼び返され重態とも思へぬはつきりした口調で

見苦しき病室に案内することは恐れおゝいことである、ありがたき御聖旨には感激御禮申上げる言葉もない

と手を合はさんばかりであつた、よつて彪氏はその旨を兩使に傳へ八田侍醫は石川、町田兩博士、主治醫加藤軍醫大佐等より元帥の病狀を詳細聽取し午後三時五十分鈴木侍從長と共に元帥邸を辭し

「兩使」は畏きあたりに復命申上げるため宮城に向つた、なほ御下賜の葡萄酒は

只今　兩陛下より葡萄酒が御下賜になりました

と彪氏が告げるとこれを拜受して少量を唇に受けて重ね／＼の光榮に身をふるはして恐懼した

『たゞ今』の挨拶に
微にうなづいた
令息實中佐語る

【東京電話】令朝八時呉軍港より急遽上京した元帥の次男實中佐は正午玄關先に於て記者團と會見した、同中佐は憂ひ深き表情の下に左の如く語る

去る廿五日呉に向つて東京を出發したが本日再び上京して見ると流石に少しづつ衰弱してゐることがはつきり判る、元來私は父とは餘り話はしない方であるが今日も醫者の注意に依り約五分間ばかり病床に坐つて居つただけであります、而して「只今歸りました」といふ私の挨拶に對しかすかに頷いたやうであります

病みほうけた面を
さつと紅潮
令息の陞爵傳達に
小笠原長生子語る

【東京電話】小笠原長生子は次の如く語つた

元帥にお目にかゝると長男彪君が午後四時半參内し陞爵の恩命を拜し彪君と次男の實君が病室に入つてこの恩命を傳へると元帥は病みほうけた顔を紅潮させ痛く感激され羽織と袴を持つて來させて自分の夜具の上にかけ感涙にむせび傍らの人達も之を見て同様感激に堪へぬものがあつた

全京城對日大柔道試合
けふ講道館で

日大對全京城軍の對抗柔道試合は三十日午後四時から京城長谷川町講道館に於て開戰の下に開かれるが兩軍のメムバー左の如し

▲全京城—大將五段新原、四段木谷、同平田、同岡、同金松元、同橋本、二段崔、同勒行

▲日大—大將五段野崎、四段田澤、同永瀬、同守出、同小石、同徳田、三段松井、同岩崎、同稲澤、同松石、同入江、二段佐藤

京城府に談合事件
證據すでに擧る
召喚された古物商ら自白
檢事局と本町署の大活動

既報—昭和七年五月元營繕技師駒田德二郎を廻つての贈收賄事件に土木請負業者の談合事件をまきおこした京城府廳はその後關係出入の請負業者連に出入商人に對してはこの點嚴重な取締をなしてゐたが最近にいたり府廳より拂下げる各種商品の入札に關し

奇怪 なる噂があり再び談合事件が惹起するのではないかとみられてゐたがはからずも昨年十一月上旬京城府水道課所管の古銅（價格三千餘圓）の拂下げに關し關係古物商間に談合の事實が此程にいたつて歴然たる證據を當局がつかむ所となり京城地方法院檢事局では相良檢事を係檢事とし斷手續に決定、京城本町署と協力してこゝに同談合事件の全貌をつきとめるにいたつた、同檢事の取調べ如何によつては、事件は他にも波及するおそれあり、場合によつては第二の駒田事件がおこるのではないかと檢事局並に本町署の動きは重大視されるにいたつた

五名、檢事局送り
疾風迅雷の檢擧ぶり

相良京城地方法院檢事からの指令に接した本町署では廿六日夜極秘裡に鈴木、大眞、呉、崔、金の五刑事に命じて疾風迅雷的に西小門町四八、古物商三村幸四郎初め黄金町三ノ三四〇同商加藤國太郎、同三ノ三五山田勘一、漢江通り三番地林某、黄金町三ノ三七〇小宮某を引致、松下司法主任自ら嚴重なる取調べを行つた結果被疑者は昨年十一月上旬發局における水道課の古銅

拂下 げに關し談合したことを遂に自供するにいたつたので松下主任は性質が京城府を中心としてゐることであり、重大性をもつてゐるので、戸谷署長に報告するとゝもに一味五名を談合詐欺の罪名で二十八日午後四時一件書類とゝもに檢事局に送つた而して右關係者の中三村幸四郎氏は十餘年に亘つて京城府廳に出入して居たので事件は重大性をはらむにいたつた右につき木代水道課長は語る

昨年十一月上旬出入の古物商連を指名して銅屑の拂下げを行つたのは事實である、その內容が如何なつてゐるかは一切會計の方がやつてゐるので私は知らない傳へられるが如き談合事件ありとすれば誠に由々しきことでまことに困つた話だ

愛の塒を
追はれた彼女
天然記念物に決定の地(9)
慶南の昌寧（二）
太田特派員

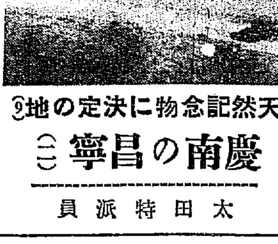

白鳥の敵—それは誰あらう人間である、南へ糧を求めて翔んで來た天女のやうな彼女らに對して人間は矢を向け銃を向けた、そしてその肉を食べ美しい羽根を飾りに使つた、弦の音や銃聲におびえた白鳥たちは南に求めた假の住家を次第に追はれたのである、白鳥はクヮクヮと啼くところから鵠ともいはれ、相州鎌倉近くの鵠沼などの地名はその昔白鳥の渡つて來たことを示してゐる、又萬葉集にも詠まれてゐるし、さらに日本武尊の白鳥陵の名といひ、これらはすべて日本各地に白鳥が渡來して來てゐたことを物語つてゐる、それが内地でだん／＼北に追はれていま本州の果つるところ大沼にしかやつて來ない、しかもこの大沼には昔から白鳥に迫害を加へるときは

天罰 が報いられるといふ言ひ傳へがあつて、土地の人たちはこの鳥を可愛がつてゐるから、いつまでも暖かい懐ろとして渡つて來るわけである

記者の訪れた日、この洛東江屏馬首院はちようど市日で、さゝやかな街道筋には露店がならんでざわめき居酒屋では部落の人たちや近隣から集つた人たちがしきりと酒を酌んでゐた、記者はある居酒屋で部落の古老に話しかけた、面事務所の李さんが通譯してくれる、その話といふのは？昔からの言ひ傳へである（寫眞は白鳥）

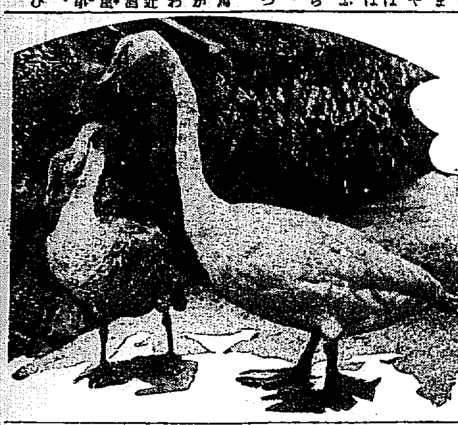

わらび狩り（來月三日）
三防の日歸り旅行
本社主催　會員募集

オゾンの滿ち／＼た初夏の三防峽へ蕨狩りを兼ねて都會人士憧れの健康ピクニックを我社主催で行ひます、スキーでお馴染の三防高原は、新緑の香高く鈴蘭が咲盛り

わらびは お子さん方にも取り切れぬほど群生してゐます、しかも、ゆるい斜面ですから、子供たちでも危くありません小金剛の翳ある峽谷の流れには山女魚が躍り有名な三防の瀧は直下百五十尺、三防峽谷には山鶯や山時鳥が啼き都會では夢想も出來ぬ幽邃境です、お馴染みの河源水クリスタルは三防の藥水です家はみなさんを迎へるため荒井牧場が今春山燒きを行つたので素晴らしい出來榮えです

三防行の 出發は三日午前六時廿分までに京城驛集合同六時四十分發三防峽着午前十一時卅分歸りは午後五時卅一分三防峽發午後九時四十五分京城驛歸着解散するもので汽車賃は特に割引して大人往復三圓、小人半額、參加希望者は豫めハガキで本社內京日アルカウ會宛申込み下さい、なほ前回の日歸では三防で時間が短かくて十分の探勝が出來難いと思ふ人達にとつては京城驛一日午後十時四十分發三防峽着午前四時三十五分の列車を利用されることをお勸めします、此場合も汽車賃は同額です

無期懲役囚
看守を斬る
大田刑務所工場で

【大田電話】二十九日午後五時頃大田刑務所第一工場で無期懲役囚八十五號李某は突然杞柳細工用の出刃庖丁を揮ひ青山看守の後方頸部より背後に切り付けこれをもぎとらんとした看守の右手にも重傷を負はせた揩淨あり直ちに流れ狂ふ囚人は他の看守にとり押へられた一方青山看守は太森刑務所醫から手當を受けたが頸部で生命を危ぶまれてゐる

野口らに求刑
若槻總裁ら暗殺計畫

【東京電話】若槻總裁と小山法相の暗殺を企てた愛國家野口進外二名に係る殺人未遂事件豫行公判は二十九日午後一時三十分開廷辯護人から申請の證人を却下し長尾判事の論告に入り左の通り求刑午後二時閉廷した

懲役十年　愛國家　野口　進（二八）
同　十年　愛國社同人　松井　治雄（二五）
同　七年　同　大津武三郎（二三）

家庭醫典（附）婦女衛生結婚衛生
醫界の權威二十博士責任執筆、病氣一切の自己診斷、看護法、療法が分る四百餘頁の大著述を「婦人倶樂部」六月號で贈呈、大評判！

信託事務終了公告
昭和四年九月拾八日受託會社兵庫大同信託株式會社委託會社大田電氣株式會社間ニ作成セル信託證書ニ基キ發行シタル物上擔保附社債金五拾萬圓也ハ今般左記ノ通リ全額償還濟ト相成リ本社債ニ關スル信託事務終了致候間此段公告候也

摘要	金額	支拂額	供託額
元金	五〇〇、〇〇〇・〇〇	四九九、九〇〇・〇〇	一〇〇・〇〇
利息 自昭和四年拾月壹日 至昭和八年拾貳月五日	一三三、五一一・六一	一三三、五一〇・四五	一・一六

昭和九年五月二十九日
受託會社 兵庫大同信託株式會社
委託會社 大田電氣株式會社

資源
内閣資源局編輯 官廳物の型を脱せる 月刊雑誌
内閣に直属し國家總動員の基幹機關たる資源局の發表機關として昭和六年創刊以來其内容の正確權威と所謂官廳型を脱せる速報振りに識者の絶讃と信頼を博し來れる「資源」は時局に鑑み六月號から愈々月刊となし、官民、業界を總動員し專ら國家的見地より國防、產業、經濟に關する權威ある論考、資料を提供せんとす。
一九三五・六年を前に國民必讀必携の好資料。
全國書店々頭に新裝「資源」躍進の姿を見よ！
六月號 月刊第一號 定價三十錢 發賣
一九三五・六年と國際經濟……二等主計正經濟博士 森 武夫
大戰と護西聖の貿易……
永銀の價格變動……
肥料藥公正競爭規約……資源局
滿洲貿易概況……資源局
金への復歸……資源局
獨逸及米國の國民所得……資源局
重要資料目録（硫酸・酵母・石炭）……資源局
林陸相曰く（地方長官會議訓示抜萃）宜しく内外事態の眞相を洞察把握し、擧國一心軍民一如、常に國家總動員の爲め形而上下の準備を完整し以て時艱克服危局突破に最善を盡されん事を。
六月號から内容を擴充し全國書店で一齊發賣!!
東京市麹町區丸ノ内 工政會出版部 振替東京七二一四

文研藥用胚芽
結核の
全治力を早める 最高の統一榮養增進法
結核に罹つて治らぬと云ふ學說は斷じて無い、結核病は恐しいとの傳統的誤つた觀念に支配されて克服すべき精神力を亂し、誤まられた治療法、治療藥劑に頼る爲治るべき病態をも進行悪化せしめて結核は不治だと誤信せしむる結果になるものであります。
結核菌は類脂肪體と云ふ殼に包まれる爲外部から直接これを撲滅することは困難であるけれ共、血清内の酵素リパーゼを增進して殼を溶解し、更に赤血球を强力增加せしめて裸になつた結核菌を喰ひ殺さしむる最大唯一の手段ある事を忘れては結核の全快を望めないものであります。
右の强力な作用を共働發揮するものは、胚芽酵素劑「文研藥用胚芽」でありまして、統一的に本劑を用ふることは既に一般に認められてゐる最高の結核喰菌榮養素酵素の增進劑であります
小瓶 一八〇瓦入 金貳円五拾錢　大瓶 四〇〇瓦入 金參円　送料 內地十五錢・海外四十二錢
發賣元 文化榮養研究會 東京芝區三田豊岡町 電話三田一六八五・一六八六 振替東京一四四三五番
全國藥店・有名デパートに有り

武田產婦人科病院
附屬武田產婆學講習所
京城府長谷川町（朝鮮銀行裏）
醫學博士 武田正房
電話本局四五四五・四一三七番

新南畫講座
講師は現代南畫界の權威、林桂月先生を始め南畫界の大家二十餘名を網羅し手本を付して懇切に教授す
[illegible]
東京麹町區九段一ノ一四

尾澤 全治水（ぜんちすい）
たむし、水むし、いんきん其他
定價 0.20 0.30 0.50 1.00
東京神田九段下 合名會社 尾澤商店

外科 植村病院
京城永樂町二丁目
院長醫學博士 植村俊二
副院長 河野 武
電話本局 二〇七七・九二七一

夏洋服 ズボン 荷揃
新紗セル地 高級服地 現金問屋
大阪市東區谷町二丁目 中健商店 電話東一七二四番

購買 朝鮮總督府遞信局
入札 第四號 洛東江線 松花柱九二四本
期日 五月三十日本府遞信局に於て

ずつうとはいたにはノーシン
朝のずつうのみのずつうに

京日案内
京日案内 特別案内 廣告料金は前納の事
女中 内地人又は鮮人十七八歲位 證人を要す 明治町二丁目 陽光堂合名會社 電話本局三五三八番
恩給 京城府若草町 御相談下さい
女中 入用 京城府黃金町三ノ三〇八 綠屋旅館 電本四三二六三・二七四八
代診 年齡三十前後にして內科小兒科に經驗ある者 仁川山手町 岩井病院
恩給 最も御有利に御相談 京城竹添町一丁目八二 長野商會 電光一八四三
金融機關の福音 恩給年金及月賦日掛の低利小口融通 京城府本町五丁目 合名會社 秀英社 電本一七七三番

七寶の柱 (12)

小島政二郎 作
岩田專太郎 畫

出發前三十分（二）

『だから、結婚しないとは云やしないわ。』

ふみ子はフォークを動かしながら、じれッたさうに眉を寄せた。

『そんなら、その證を見せて、結婚してくれたまへ。』

スッキリと貴公子然とした三枝が、ナイフを持つた手を休めたまゝ、ふみ子の視線を捉へようとして、哀願的な瞳をぢつと注いでゐた。

B、Bの一室。窓枠や、椅子の椽や、クッション、まで、すべて赤と白の二色で裝飾されてゐる小部屋は、春の夜らしく瀟洒でさうして落ち着いてゐた。

『厭だな、どうして信彌さんはさう分らず屋になつたの?』

『多分嫉妬に目が眩んでるからだらう。』

『あら厭だ、まだ結婚もしないうちから、信彌さんは嫉妬なんかするの。私、嫉妬する人大嫌ひだわ。』

『自分で嫉妬させるやうな振舞をして置きながら——』

『嫉妬なんかする暇があつたら、あたいの後援會でも作つてよ。』

『そりや作つてもいゝけど——日本の映畫なんて低級で、見て下さいと人に薦めた代物ぢやないからな。』

『さう云ふ卷縁なことを云ふんだから——』

話の途中にドアが明いて、ふみ子が何の氣もなしに目を上げると思ひ掛けず、母親と目が合つた。彼はひで、三枝もそれと察して振り返りざまに

『あ、入らつしやい。』

と、ナプキンを外して先づ立ち上つた。

『どうぞ——』

母は三枝に會釋しながら、目はふみ子から放さなかつた。

『よく訪ねたね。』

テーブルの横に新らしく就いた三枝に、ふみ子は憎しみの瞳を据ゑて小さな聲で云つた。

脅えて臆病な目を上げた三枝は、しかし、ツンと眞正面を向いたまゝ、赤い唇を堅く結んでゐるふみ子の冷然たる態度に氣壓されて、一言も物が云へなかつた。

『ふみ子。』

母がキッパリとした口調で口を切つた。

『……』

ふみ子は視線も動かさず、返事もしず、石のやうにぢつとしてゐた。

『三枝さんは、あなたの前途を心配して下さつて、お腹の申し上げやうもない位いろ〳〵に仰しやつてゐて下さるんですよ。私は何も云ひません。今なら、取り返しが附きます。今日限り、女優などと云ふ商賣は止めて下さい。』

『……』

『踊口へ行けなどとも決して云ひません。あなた方二人のことを、私はちつとも知らなかつたものだから、いろ〳〵無理なこともいつたかも知れないけれど、分つた以上、あなた方の望みも喜んで叶へて上げます。』

『……』

母がここで急に女らしい優しい聲音になつたと思つたら、それは三枝へ向つて

『御覧の通りの我儘者でございます。どうか何分よろしくお願ひ申します。』

『いや、わたくしこそどうぞ宜しく。』

ふみ子が突然立ち上つた。

將棋新手合（二）

於東京市日本橋區蠣殼町二ノ七 溝呂木將棋所

（總手九十六手）（至る迄）　左香落　六段 △金易二郎（東京）　四段 ▲鈴木武一（京都）

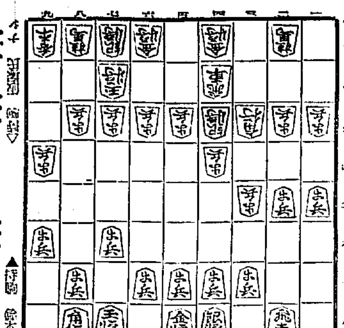

△持駒 金易氏 ナシ　▲持駒 鈴木氏 ナシ

△三四銀 ▲四六歩 △八二玉 ▲六八銀 △七二銀 ▲五六歩 △五二金左 ▲五七銀左 △五四歩 ▲四七銀 △六四歩 ▲三六歩 △同歩 ▲同銀 △三三歩 ▲四七銀 △六三金 ▲三七桂

（溝呂木七段講評）（上手）三四銀上りは、一筋の攻撃を間接に受ける意味で當然である、茲で八二玉とよるのは敵に急戰された時に剛の退路がないから面白くない。

（下手）四六歩と突くのは急戰策を含んだ手段である。

（下手）六八銀上りは二枚銀にする方針であるが、茲で四五歩と突き捨て同銀の時、一四歩を端から急戰する手も相當有利なる戰れとなる。

（下手）五七銀左と上るのは、二枚銀の作戰である、茲で直に五五歩と突き無し中央へ位を占める方戰術も相當面白い作戰である。

（上手）五四歩と突いて、中央の位を維持するのは當然である。

（下手）三六歩と突くのは、歩の交換に上り桂の活用を圖る意味であるが、茲で五五歩と突いて交換から中央戰を圖る指方も良い方針である。

（下手）三七桂上りは少々早い、茲は二六飛と先に浮く方が穩當である。

JODK けふの番組

三十日（水）

第一放送

午前六時三〇分（東）基礎英語講座（二十三）　岡倉由三郎
同七時（東）ラヂオ體操
同一〇時　氣象通報
同一二時五分　料理獻立　日用品値段　鮮魚相場
正午　時報、今日のプログラム發表　京城府廳、水產市場發表
午後零時五分　滿洲より　娘々祭について　滿洲國大助教授　辻　思治
同零時四〇分　ニュース
同二時　講演　庶民金融と協同信用組織　朝鮮金融組合聯合會會長　矢鍋永三郎
同四時　ニュース、職業紹介事項
同四時三〇分　野球試合實況（決勝戰）　京城實業野球聯盟リーグ戰——京城グラウンドより中繼——遞信對殖銀（小野田アナウンサー）
同六時（東）お話　吾輩は犬である（第二回）田河水泡原案（テキスト七二ページ）お話　關屋
同六時二〇分（東）コドモの新聞　村岡花子
同六時二五分（東）ことばの講座（八）單語の分類　東條　操
同七時〇分　ニュース、天氣豫報
同七時三〇分（東）講演　サルヴァドルの近狀　サルヴァドル總領事　レオン・シゲンサ　通譯　館脇德造
同八時〇分（東）歌舞伎劇　室町御所　岡本綺堂作　淀川堤の場
（配役）蒲田丹後…河原崎長十郎　松永の娘多門…河原崎國太郎　大館岩千代…瀨川菊之丞　名倉の頭與兵衛…坂東調右衛門　伊賀の七郎…橘　小三郎　蛇つかひの女…中村　鶴蔵　笛を吹く男…中村翫右衛門　松永の家來及和樂等　解說　澤村比呂志
同八時四五分（東）小唄　一、たつた川へ　二、行こか戻ろか　三、止めてもかへる　四、淺黃染　五、おまへの意見　六、我れが住家　唄　堀　小重　三味線　堀　小三喜
同九時（東）長唄　四季の山姥　唄　吉住小桃次　同　吉住小五郎　同　吉住小平次　三味線　稀音家和三郎　同　稀音家四郎助　同　稀音家和三次郎　笛　望月長一郎　小鼓　望月　左吉　大鼓　望月長四郎　太鼓　望月長十郎
同九時三〇分（東）時報、ニュース、氣象通報、翌日のプログラム發表

第二放送

午後〇、〇五　南道雜歌　金鍾玉
同二、〇〇　家庭講話（三）

講演 午後七時半　サルヴァドルの近狀

總領事　レオン・シゲンサ
通譯　館脇德造

滿洲帝國承認問題で世界のセンセーションを捲き起したエル・サルヴァドル總領事レオン・シゲンサ氏は昭和三年日本に總領事館を設立するために來朝、通商關係に貢獻の度を加へ、五年歸國。五年の暮に再び來朝、六年の暮再び歸國、その間モンロー主義の徹底した國の冊國に日本を紹介し、モンゴリヤ人種の入國禁止條例のために一人も日本人のゐなかつた國に入國が許されるやうになつたのは昭和八年十月の移民法改正以來である。この改正に與つて力のあつたシゲンサ氏は非常なる親日家にして、深い日本趣味を持つてゐることは氏が日常日本キモノを着用してゐることによつて窺ふことが出來る。最近サルヴァドルは日本の商品を年額三百萬圓位輸入するやうになつた。氏は本年四十歲。通譯の館脇氏は總領事館員。

サルヴァドルの地形上の位置や共和國エル・サルヴァドルの歷史を詳細に知つて居る人は少いであらう。サルヴァドルとは如何なる政治組織の國であるか、商工業の發達狀態はどの程度のものであるか、また農業、殊にコーヒー、バルザム油、砂糖等いかにも勝れたものを產出して居るかについては未だ紹介されませんが、私はそれらのこと及び日本の印象をお話しいたしたいと思ひます。

講演 午後二時　庶民金融と協同信用組織

朝鮮金融組合聯合會會長　矢鍋永三郎

本日即ち五月三十日は、金融組合記念日でありまして、今を遡る二十七年前、つまり明治四十年の今月今日に於て、現在ありまする金融組合制度の基礎となつて居りまするところの「地方金融組合規則」が發布されたのであります。故に私共組合關當者は本日を期して一齊に記念日の活動を致しまして廣く國民大衆に向つて組合の趣旨精神の普及に努めてゐる次第であります。從つて私は本日こゝに朝鮮獨自の庶民金融制度であり文化施設の一つでありますところのこの金融組合制度のあらましを皆樣にお傳へ致したいと思ふのであります。終りに各位の御同情と御後援とを切望する次第であります。

長唄 夜九時　四季の山姥

唄　吉住小桃次 外
三味線　稀音家和三郎 外

本調子前彈キへ 遠近の、たつきも知らぬ山住居、我も昔は流れの身、狭き籬に見渡せば 〽春は孫思八重陽、北八重桐の勤めの身、柳櫻をこきまぜて 〽都ぞ春の錦着て 手鞠手管に客を待つ 〽夏は涼しの放眼の內、比翼の陰に月の影 〽秋はさながら緣先に三味線彈いてしんき節 〽髪の亂れを磐で、かき上げながら盃取 〽眠る兆に無理ばかり、ほんに辛いぢやないかいな 〽同じ思ひに啼く蟲の、松蟲鈴蟲くつわ蟲合爲追蟲のやるせなく 〽何れの里に衣打つ、蟲の音方へよくも合せたものかいな 〽二上り 〽振りさけみれば神が峰 〽神に白い雪裸やら鳥立つ 〽親探なる松を迎へ、も、あれ遠慮に落葉、松樹杭へ顫れ來て 〽まだ霧が世の中を、あはら〳〵と笑ふ聲 〽立てたる刑具に附く海苔を 〽とり〳〵廻る海士小舟、海岸に見ゆる安房上總 三下り 〽冬は谷間に冬籠る 〽また窓の片言も、瀧の苦の花やかに 〽雪を眺く藪居の庭燈 〽仇な松風吹き落ちて、ちりや〳〵、ちり〳〵ちりぼつと 〽彼るは 〽胡蝶に似たる景色かな 〽ヒガカリ 〽あら面白の山めぐり 〽どつこい遣らぬと取手の若木、こなたは老木の力業 〽方 〽中よりふつと捻ち切る大木 〽かけり〳〵て谷間の、谷の庭に長笑と 〽其儘そこに座を占めて幾年月を送りけり

小唄 夜八時四五分

唄　堀　小重
三味線　堀小三喜

一、たつた川へ　本調子〽立田川邊に殿留てまだうら若き蝦氣のどういふてよかろしんき枕の堅寢入

二、行こか戻ろか　本調子〽行こか戻ろか歸ろかうちへ、あゝまゝよ女房の角の生え次第そこらが世に云ふ蛇中蟲のせるからかさの炎でもお搦みなさいアッ、

三、とめてもかへる　本調子〽とめてもかへるなだめてもかへる〳〵の三ツよこ〳〵とんだ不首尾の裏田圃ふられついでのえゝ夜の雨

四、淺黃染　三下り〽淺黃染め〳〵元の白地にして返せとは洗ひ立して切れる氣か

五、お前の意見　三下り〽お前の意見も眼に釘豆腐にかすがひ鉄に水面に艫櫓たへがないわいなその通り

六、われが住家　三下り替手本調子〽われが住家は隠れ里磯か三味彈く服が唄ふ小歌の面白やそれを思へばやつこらさ浮寢思園さゝ舟にのせて眠を枕に眠てこがりよしよんがえ

あすのき、物

三十一日（木）

午後〇時五分　謠曲　今樣須磨（村田松風）
同二時　家庭講話　街路樹の話　京城府土木課長　町田久清男
同七時三〇分（東）講演　拓務政務次官　堤　康次郎
同八時四〇分（大）浪花節　ちぎり伊勢屋　菊池寬原作　酒井雲

（五月二十九日追信　三十一日のプログラム末尾に記載す）
同六、〇〇　童話　李萬佳
同六、二五　スポーツ講座（二）　金泰井
同七、三〇　講演　李鍾在
同八、〇〇　音律　李丙浩
同八、三〇　流行歌　崔鶴子
同九、〇〇　漁樵古談（一）

舞臺劇 室町御所 —午後八時— 前進座出演

足利十三代將軍義輝に對し時の有力者松永彈正久秀は謀叛を企て、手兵の室町御所に攻め寄せた時彈正は公方の頭を取つたものに娘多門をやると約束した。岩槻主水助と蒲田丹後武とが同時に志願したが主水助など丹後は相手とも思はなかつた丹後は首尾よく公方を殺したが、その時ふすまの傍で兩眼を傷つけ盲目となつて了つた。一足遅れて來た主水助を生かして置いては戀の邪魔と油斷させこれも殺して了つた今夜の場面は、この後の所で淀川堤を歩く男女の口から近頃乞食の仲間は元は武士だつたといふ盲乞食の話が出る。曾て公方の小姓だつた岩千代がその盲乞食は誰あらう蒲田丹後だ。彼は乞食頭の與兵衛に自分の盲目になつた事、公方を討取つたが主人は我を顧みず那藏家來さへ自分を扶けて見れぬ、娘多門との約束も僞りとなつたと歎息しながら語す。暫くして松永の娘多門は家來を連れ堤の上を通るのを丹後は耳で知り多門を呼止め、その罪を詰る。多門は、妾はそちを見限つたのは盲目になつた心のひがみから卑怯にも主水助を殺したその卑しい根性が嫌ぢやと言捨て行過ぎて了ふ丹後は多門々々と叫び、狂人の如くよろめき淵に落ちてしまふ。そこに丹後を討たんと岩千代が走り來るが丹後の、死を知り茫然する

クラブ
カテイ洗粉
柔肌を魅力づける
便利な布袋入・大好評

演藝案內

京龍館　日活キネマ　電龍三一〇番　廿九日より上映　料金大人廿錢小學生十錢　ユナイテッド・アーチスツ社超特作　無聲版　原作ブリヂャード　監督ジヤツク・カニンガム　撮影ヘンリー・シャープ　主演ダグラス・フェアバンクス　メリー・アスター　ドンキユウ　新世界的名篇　世界映畫の上に不滅の光を放ち名畫を博せる不朽の大作　全世界に君臨せんとす！再び京城の君に公開せんとする壯舉を諸君の眼前に此の一篇を

朝鮮劇場　仁寺洞　パコダ公園橫入　電光三二二　五月二十六日封切より　通料金　初日二大特選　興奮の一篇　南の哀愁　全十卷　歐洲版一の評判　テナ・ジャン・キープラ　ブリギツテ・ヘルム主演　妖婉ブリギツテ・ヘルム　カルミネ・ガロネ近來監督傑作　パテーフレール作品　魔法の椅子　魔法使ひがイヤな思議な魔法を使つて呑氣な男を次々な目に遭はす　鬼神の血煙　巴　撮影　原作　山中貞雄　監督

喜樂館　日活直營　電話五九七　二十六日より公開　淡影、明快なる新線の魅惑篇！日活特作現代劇ウエスタン・オール・トーキー　母の微笑　原作　遞信省　監督　渡邊邦男　主演　中田弘二　伊達里子　深水藤子　山路ふみ子　美ひかる　山本嘉一　狂亂モンテカルロ　全十卷　獨逸ウファ社超特作　ハンス・アルバース主演　アンナ・ステン　全ヨーロッパの女性を惱ました男性的オペレッタ

浪花館　明治町一　一刀流闘士陣　日活時代劇　浪人しぐれ笠　待望の日活超大作品　次週大公開　帝都に於て一度公開されるや入場者殺到

快賊ディヤボロ　九卷　メトロ・ゴールドウイン・メーヤー特作　主演　オリバー・ハーディ　スタン・ローレル　ニュース　一卷

醉ひどれ船　九卷　M・G・M超特作　主演　ウオーレス・ビアリイ　マリー・ドレスラー

東亞俱樂部　キネマ　電本三四四　廿九日より上映　初夏の大衆料金に投する無敵の大巨篇

大正館　松竹直營　櫻井町　霧の中に立つ女　全八卷　デブの療法　チャーリー・チャップリンの街の灯　特別大公開　風流やくざ節　銃後の力　仇討からす　仇討土人形

京城寶塚館　曾我廼家蝶五郎一派　戀を知りそめ申候　新興キネマ・オールサウンド版

朝日座　本町五丁目　お初地藏の由來　五月廿六日より毎夕六時開演　住吉詣　結婚哲學　故鄉の土　寶入舟　入場料　特等　一等　二等

中央館　大公開　街の大將　全八卷　チャーリー・チャップリン　ロイドの冒險塔　全九卷　ハロルド・ロイド主演　警察官　全十卷

午後九時
大阪商船
アセロの五粒

仁川出帆豫定

◉釜山、阪神	神代丸	五月廿七日
◉阪神	安仁丸	五月廿七日
◉下關、阪神	和神丸	五月廿八日
◉名古屋、清水、京濱	佐賀丸	五月廿八日
◉尾ノ道、阪神	名昭丸	五月廿九日
◉尾ノ道、阪神	天昭丸	五月廿九日
◉神戶、阪神	百福丸	五月三十日
◉京濱	大連丸	五月三十日
◉阪神	浙江丸	五月三十日
◉阪神	二甲洋丸	五月卅一日
◉阪神	古城丸	六月一日
◉阪神	赤城丸	六月二日
◉尾ノ道、阪神	一鷹取丸	六月三日
◉阪神	島萬丸	六月三日
◉阪神	順吉丸	六月四日
◉阪神	正生丸	六月五日
◉阪神	大東丸	六月六日
◉阪神	玉榮丸	六月六日
◉阪神	開東丸	六月八日
◉阪神	釜山丸	六月八日
◉京濱	慶春丸	六月十日

鮮航同盟會 仁川支部　追而天候及荷役ノ都合ニ依リ出帆日ヲ變更スルコトアルベシ　仁川府本町四丁目　電話八六七番

仁川汽船株式會社 出帆廣告　長淵線　西海岸線　木浦線　鎭南浦線　群山線　江華線　仁川港町二丁目　電話五一番